

పెన్ పవర్

తెలుగు దిన పత్రిక PEN POWER TELUGU DAILY ప్రశ్నించడం మన హక్కు

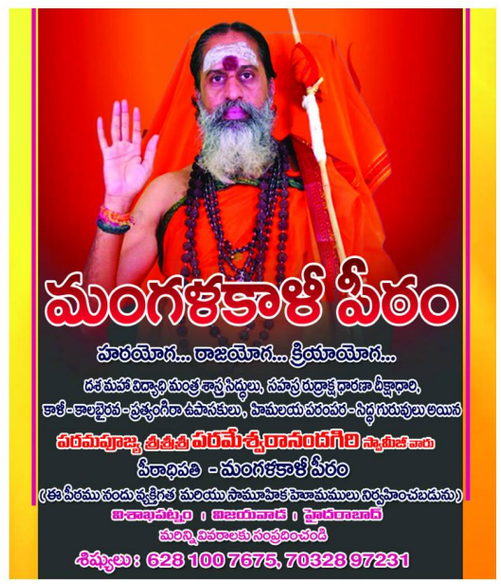

సంపుటి : 2 సంచిక : 3 పేజీలు : 8 సంపాదకులు : జి.ఎ.రావు (ఆనంద్ గంట్యాడ) ప్రచురణ : తాడేపల్లిగూడెం మంగళవారం 10 నవంబర్ 2026 వెల : 1/-రూ ॥

VOLUME :2 ISSUE : 3 PAGES : 8 EDITOR : G. A. RAO (ANAND GANTYADA) PUBLISHED : THADEPALLI GUDEM TUE 10 NOVEMBER 2026 PRICE : 1/- RS

Simultaneously Published form : Thadepalligudem, Dr. B.R. Ambedkar Konasema Dist, Narasarao Peta,Bapatla,Visakhapatnam,Kakinada,Ongole, Kadapa,,SPSR Nellore, Circulated by :Srikakulam,manyam,Vizianagaram,East Godavari, Eluru,Guntur, Tirupati,Chittor,Kurnool,Anantapur

మేం ప్రజలను నమ్ముకున్నాం..

వాళ్లు నేరాలను నమ్ముకున్నారు

- స్థానిక సంస్థల ఎన్నికల్లో కూటమికి ప్రజలు బ్రహ్మరథం పట్టారని తెలిపిన సీఎం
- తమ సుపరిపాలన, అభివృద్ధి పనులకే ఈ విజయం నిదర్శనమని వెల్లడి
- గొడ్డలి పార్టీ హింసా రాజకీయాలను ప్రజలు పూర్తిగా తిరస్కరించారని విమర్శ
- ఎన్నికలను అడ్డుకునేందుకు విపక్షం చేసిన కుట్రలను సుప్రీంకోర్టు తిప్పికొట్టిందన్న సీఎం
- తుపానుల సమయంలోనూ ప్రజాసేవకే ప్రాధాన్యమిచ్చామన్న చంద్రబాబు

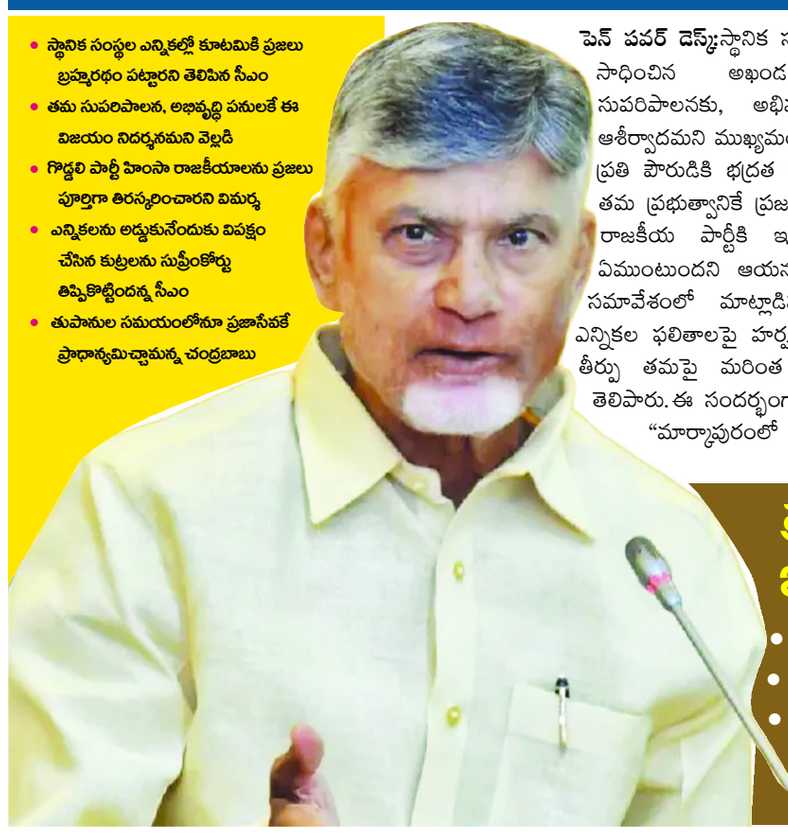

పెన్ పవర్ డెస్క్: స్థానిక సంస్థల ఎన్నికల్లో కూటమి సాధించిన అఖండ విజయం తమ సుపరిపాలనకు, అభివృద్ధికి ప్రజలు ఇచ్చిన ఆశీర్వాదమని ముఖ్యమంత్రి చంద్రబాబు అన్నారు. ప్రతి పౌరుడికి భద్రత కల్పిస్తూ, భరోసా ఇస్తున్న తమ ప్రభుత్వానికే ప్రజలు మద్దతుగా నిలిచారని, రాజకీయ పార్టీకి ఇంతకంటే పెద్ద రివార్డు ఏముంటుందని ఆయన పేర్కొన్నారు. మీడియా సమావేశంలో మాట్లాడిన చంద్రబాబు, స్థానిక ఎన్నికల ఫలితాలపై హర్షం వ్యక్తం చేశారు. ప్రజా తీర్పు తమపై మరింత బాధ్యతను పెంచిందని తెలిపారు. ఈ సందర్భంగా ఆయన మాట్లాడుతూ.. "మార్కాపురంలో 21కి 21, అనకాపల్లిలో 24కి 24 జెడ్పీటీసీ స్థానాల్లో కూటమి అభ్యర్థులను గెలిపించారు. విశాఖ మేయర్ స్థానాన్ని 2.50 లక్షల ఓట్ల భారీ మెజారిటీతో కట్టబెట్టారు. ప్రజల కోసం కష్టపడి పనిచేస్తే వారు అండగా ఉంటారని ఈ ఫలితాలు నిరూపించాయి" అని అన్నారు. తమ ప్రభుత్వం చేసిన అభివృద్ధి పనుల వల్లే ఈ విజయం సాధ్యమైందని చంద్రబాబు వివరించారు. "సీమ కరవుకు చెక్ పెట్టేలా సాగునీటి ప్రాజెక్టులు పూర్తి చేశాం. వెలిగొండ ప్రాజెక్టుకు శంకుస్థాపన చేసి, మళ్లీ తొలిదశను ప్రారంభించి రైతుల కష్టాలు తీర్చింది మేమే. పోలవరం ఎడమ కాల్వ ద్వారా గోదావరి జలాలను అనకాపల్లికి తీసుకెళ్లాం. భోగాపురం అంతర్జాతీయ విమానాశ్రయంతో ఉత్తరాంధ్ర ఆకాంక్షలకు రెక్కలు

- మిగతా 2లో

ప్రజలకు శిరస్సు వంచి పాదాభివందనం..
ఇది సుపరిపాలనకు దక్కిన గౌరవం

- స్థానిక సంస్థల ఎన్నికల్లో కూటమికి అఖండ విజయం
- ఇది తన ప్రభుత్వ సుపరిపాలనకు లభించిన ఆమోదమన్న సీఎం చంద్రబాబు
- 2024 సాధారణ ఎన్నికల కంటే ఇప్పుడు ఆదరణ మరింత పెరిగిందని వెల్లడి
- అనేక జిల్లాల్లో వైసీపీకి ప్రజా మద్దతు పూర్తిగా కరవైందని వ్యాఖ్య

- మిగతా 2లో



ఉద్యోగులకు గుడ్ న్యూస్..

సీపీఎస్ నుంచి ఓపీఎస్‌కు మార్పు.. ఏపీ ప్రభుత్వం కీలక ఉత్తర్వులు జారీ

- పాత పెన్షన్ విధానానికి మారే మార్గదర్శకాలు ఖరారు
- ఏపీ ఉద్యోగులకు ఓపీఎస్ అవకాశం.. జీవో విడుదల
- డిసెంబర్ 31 వరకు దరఖాస్తుకు గడువు

పెన్ పవర్ డెస్క్: ఆంధ్రప్రదేశ్ ప్రభుత్వ ఉద్యోగులకు రాష్ట్ర ప్రభుత్వం తీపి కబురు అందించింది. కాంట్రిబ్యూటరీ పెన్షన్ స్కీమ్ (సీపీఎస్) పరిధిలోని అర్హులైన ఉద్యోగులు పాత పెన్షన్ విధానం (ఓపీఎస్)లోకి మారేందుకు అవసరమైన సమగ్ర విధివిధానాలను ఖరారు చేస్తూ ఆర్థిక శాఖ జీవో ఎంఎస్ నంబర్ 158ను జారీ చేసింది. అర్హత కలిగిన ఉద్యోగులు ఒకేసారి తమ ఆప్షన్ (పస్-టైమ్ ఆప్షన్) నమోదు చేసుకునేందుకు వీలుగా ప్రభుత్వం మార్గదర్శకాలను అధికారికంగా విడుదల చేసింది. ఈ నిర్ణయంతో 2004 సెప్టెంబర్ 1కి ముందు ఉద్యోగ

- మిగతా 2లో

లోకేశ్ ఆదేశాలతోనే వైసీపీ నేతలపై తప్పుడు కేసులు

- గుంటూరు జైల్లో లేళ్ల అప్పిరెడ్డిని ములాఖత్‌లో పరామర్శించిన అంబటి రాంబాబు
- కూటమి సర్కారు కక్ష సాధింపు చర్యలకు పాల్పడుతోందని మాజీ మంత్రి ఆరోపణ
- చిన్న ఘటనను అడ్డం పెట్టుకుని కుట్రపూరితంగా జైలుకు పంపారని మండిపాటు

- మిగతా 2లో



రూ.500 నోట్లను రద్దు చేయాలి..



పెద్ద నోట్ల అంశాన్ని మరోసారి తెరపైకి తెచ్చిన చంద్రబాబు

- రూ.100, రూ.200 నోట్లను మాత్రమే చలామణిలో ఉంచాలన్న చంద్రబాబు
- పెద్ద నోట్ల రద్దు, డిజిటల్ లావాదేవీల పెంపుతోనే అవినీతికి అడ్డుకట్ట పడుతుందని స్పష్టీకరణ
- స్థానిక సంస్థల ఎన్నికల్లో ఎన్డీయే కూటమి ఓట్ల శాతం పెరిగిందని వెల్లడి
- 2024 ఎన్నికల కంటే 3.6 శాతం పెరిగి 58.9 శాతానికి చేరిందన్న సీఎం
- రాష్ట్రవ్యాప్తంగా 659 జడ్పీటీసీ స్థానాలకు గాను 575 స్థానాలను కూటమి గెలుచుకుందని వెల్లడి
- 100 మున్సిపల్ మేయర్, చైర్‌పర్సన్ స్థానాల్లో కూటమి 94 స్థానాలను కైవసం చేసుకుందని వివరణ

- మిగతా 2లో



ఇరాన్‌పై దాడులు ఉండకపోవచ్చు

పెన్ పవర్ డెస్క్: మధ్యంతర ఎన్నికల్లో ఓటమికి దారితీసిన పలు అంశాలపై అమెరికా అధ్యక్షుడు డొనాల్డ్ ట్రంప్ వెనక్కి తగ్గుతున్నట్లు కనిపిస్తోంది. ఇరాన్ పై మళ్లీ దాడులు పునఃప్రారంభించకపోవచ్చని తాజాగా చెప్పారు. ప్ర స్తుతం యుద్ధాన్ని ముగించేలా

- మిగతా 2లో

ప్రజల తీర్పును గౌరవిస్తాం.. బాధ్యతగా పనిచేయాలి



- స్థానిక సంస్థల ఎన్నికల్లో కూటమి ఘన విజయం సాధించిందన్న కేశినేని చిన్ని
- కూటమి నేతల పాలనపై ప్రజలకు సంపూర్ణ విశ్వాసం ఉందని వ్యాఖ్య
- స్వల్ప తేడాతో ఓటమి ఎదురైనా ప్రజాతీర్పును గౌరవిస్తామని వ్యాఖ్య

- మిగతా 2లో



తమిళనాడులో దారుణం..

ఎస్సైని కొట్టి చంపిన యువకులు..

రూ.40 లక్షలు పరిహారం ప్రకటించిన సీఎం విజయ్

- తేని జిల్లాలో విధుల్లో ఉన్న ఎస్సై సెంథిల్ కుమార్‌పై మద్యం మత్తులో ఉన్న యువకుల దాడి
- ప్రజలకు ఇబ్బంది కలిగిస్తూ రోడ్డుపై రీల్స్ చేస్తుండగా అడ్డుకున్నందుకు ఘాతుకం
- తీవ్ర గాయాలతో ఘటనా స్థలంలోనే కుప్పకూలిన అధికారి
- నిందితుల్లో నలుగురిని అదుపులోకి తీసుకుని దర్యాప్తు ముమ్మరం చేసిన పోలీసులు
- ఎస్సై కుటుంబానికి ఆర్థిక సాయం ప్రకటించిన తమిళనాడు సీఎం విజయ్

- మిగతా 2లో

తగ్గిన క్యాన్సర్ మందుల ధరలు.. అమల్లోకి



పెన్ పవర్ డెస్క్: క్యాన్సర్ నివారణ మందుల కనీస ధరలు సోమవారం నుంచి అమల్లోకి వచ్చాయి. 1,364 క్యాన్సర్ నిరోధక ఔషధాల ధరలు తగ్గాయి. దీని వల్ల పేషంట్లకు ఏటా

- మిగతా 2లో

48 గంటలు కస్టడీలో ఉంటే ఆటోమేటిక్ సస్పెన్షన్..

ప్రభుత్వ ఉద్యోగులకు సుప్రీంకోర్టు కీలక హెచ్చరిక!

పెన్ పవర్ డెస్క్: ప్రభుత్వ ఉద్యోగులు క్రిమినల్ కేసుల్లో అరెస్టయి 48 గంటలకు మించి పోలీసు లేదా న్యాయస్థాన కస్టడీలో ఉంటే వారి సర్వీసుపై ప్రభావం పడనుంది. ఇలాంటి పరిస్థితుల్లో ప్రత్యేకంగా సస్పెన్షన్ ఉత్తర్వులు జారీ చేయకపోయినా, నిబంధనల ప్రకారం ఉద్యోగి సస్పెండ్ అయినట్లుగానే పరిగణించాలని

- మిగతా 2లో



తెలంగాణలో జనగణనకు ముహూర్తం ఖరారు..

జనవరి 10 నుంచే కీలక ప్రక్రియ ప్రారంభం!

పెన్ పవర్ డెస్క్: తెలంగాణ ప్రజల ఇంటి తలుపు తట్టేం దుకు జనగణన అధికారులు సిద్ధమవు తున్నారు. రాష్ట్రంలో 2027 జనాభా లెక్కల

- మిగతా 2లో



ఐదు రాష్ట్రాల ఎన్నికల షెడ్యూల్.. జనవరిలో ప్రకటనకు ఈసీ కసరత్తు!

- యూపీ, పంజాబ్, గోవా, ఉత్తరాఖండ్, మణిపూర్‌లలో జరగనున్న ఎన్నికలు
- షెడ్యూల్ ప్రకటనకు ముందు రాష్ట్రాల్లో పర్యటించనున్న ఈసీ పూర్తిస్థాయి బెంచ్
- యూపీలో పలు దశల్లో, మిగతా రాష్ట్రాల్లో ఒకే విడతలో పోలింగ్ అంచనా
- ఇప్పటికే మూడు రాష్ట్రాల్లో డిప్యూటీ కమిషనర్ల స్థాయి పర్యటనలు పూర్తి

- మిగతా 2లో





రెండున్నరేళ్ల అభివృద్ధికి దక్కింది

3.6 శాతం ఓట్లేనా?

కూటమి విజయోత్సవాల వెనుక ఆందోళన కలిగించే రాజకీయ లెక్కలు! ఓటమిలోనూ వైసీపీకి 33.56 శాతం ఓట్లు.. జగన్ ప్రభావం ఇంకా సజీవమేనా? గ్రామీణ ప్రాంతాల్లో వైసీపీకి 39.7 శాతం మద్దతు.. అధికార పక్షానికి పెచ్చరికేనా? తటస్థ ఓటర్లు వైపు మార్చుకుంటే కూటమికి రాజకీయంగా కష్టకాలమే! ఆంధ్రప్రదేశ్ రాజకీయాల్లో తాజా స్థానిక సంస్థల ఎన్నికల ఫలితాలు అధికార ఎన్డీఏ కూటమికి తిరుగులేని విజయాన్ని అందించాయి. తెలుగుదేశం, జనసేన, బీజేపీ నాయకత్వాలు విజయోత్సవాల్లో మునిగితేలుతున్నాయి. ముఖ్యమంత్రి చంద్రబాబు నాయుడు ప్రజలు తమ సుపరిపాలనకు పట్టం కట్టారని ప్రకటించారు. అయితే ఆయన వెల్లడించిన గణాంకాలను లోతుగా పరిశీలిస్తే, విజయోత్సవాల మాటున అధికార కూటమి ఆత్మపరిశీలన చేసుకోవాల్సిన ప్రశ్నలు కూడా కనిపిస్తున్నాయి. 2024లో 55.3 శాతం ఓట్లతో అధికారంలోకి వచ్చిన కూటమి, రెండున్నరేళ్ల పాలన తర్వాత స్థానిక ఎన్నికల్లో 58.9 శాతానికి చేరుకుంది. అంటే పెరుగుదల కేవలం 3.6 శాతం పాయింట్లు. మరోవైపు వైసీపీ ఓట్ల వాటా 39.81 నుంచి 33.56 శాతానికి తగ్గింది. ఈ లెక్కల్లో కూటమి ఆధిక్యం స్పష్టమే. కానీ అధికారానికి దూరమై, వరుస పరాజయాలను ఎదుర్కొంటున్న ప్రతిపక్షానికి ఇప్పటికీ మూడింట ఒక వంతుకు పైగా ఓట్ల వాటా ఉండటాన్ని రాజకీయంగా తేలికగా తీసుకోవచ్చా?

అభివృద్ధి ప్రచారం భారీగా.. ఓట్ల పెరుగుదల పరిమితంగానేనా? : అమరావతి నిర్మాణం, పోలవరం, రహదారులు, పరిశ్రమలు, పెట్టుబడులు, ఉద్యోగాల కల్పన, సంక్షేమ పథకాలు.. ఇలా ప్రతి అంశంలోనూ తమ ప్రభుత్వం చరిత్ర సృష్టిస్తోందని కూటమి నాయకులు ప్రచారం చేస్తున్నారు. అయితే ఈ ప్రచారం అంతా ప్రజల్లో ఎంత మేరకు రాజకీయ మద్దతుగా మారిందనేది పరిశీలించాల్సిన అంశం. 3.6 శాతం పాయింట్ల పెరుగుదల చిన్నదేమీ కాదు. కానీ భారీ అభివృద్ధి జరుగుతోందన్న ప్రభుత్వ వాదనకు అనుగుణంగా ప్రజల సంతృప్తి పెరిగిందా? సంక్షేమ పథకాల ప్రయోజనాలు అన్ని వర్గాలకూ అందుతున్నాయా? యువత ఎదురుచూస్తున్న ఉద్యోగాలు, రైతులు ఆశిస్తున్న గిట్టుబాటు ధరలు, సామాన్యులపై ధరల భారం విషయంలో పరిస్థితి ఎలా ఉంది? అభివృద్ధి ప్రకటనల్లో కనిపించడం వేరు.. సామాన్యుడి జీవితంలో కనిపించడం వేరు. ఈ రెండింటి మధ్య అంతరాన్ని ప్రభుత్వం గుర్తించకపోతే నేటి విజయం రేపటి రాజకీయ భరోసాగా నిలుస్తుందని చెప్పలేం.

వైసీపీని సమాధి చేశామనుకుంటే పొరపాటే! : స్థానిక సంస్థల ఎన్నికల్లో వైసీపీ భారీగా నష్టపోయిందన్నది వాస్తవం. అయితే ఆ పార్టీకి వచ్చిన 33.56 శాతం ఓట్లు కూడా రాజకీయంగా ప్రాధాన్యం కలిగినవే. ఇంకా ఆసక్తికరమైన అంశం ఏమిటంటే, ముఖ్యమంత్రి వెల్లడించిన గణాంకాల ప్రకారం జెడ్పీటీసీ ఎన్నికల్లో వైసీపీకి 39.7 శాతం ఓట్ల వాటా నమోదైంది. గ్రామీణ రాజకీయాల్లో ఆ పార్టీకి ఇప్పటికీ చెప్పుకోదగిన మద్దతు ఉందని ఈ సంఖ్య సూచిస్తోంది. గ్రామీణ ప్రాంతాల్లో వ్యక్తిగత సంబంధాలు, గత సంక్షేమ పథకాల అనుభవాలు, స్థానిక నాయకుల ప్రభావం, జగన్ పట్ల కొందరు ఓటర్లలో కొనసాగుతున్న విశ్వాసం వైసీపీకి రాజకీయ పునాదిగా ఉండవచ్చు. అయితే ఈ మద్దతును పునరుద్ధరణగా మార్చుకోవడం ఆ పార్టీ నాయకత్వం ముందున్న సవాల్. ఓట్ల శాతం తగ్గిన వాస్తవాన్ని అంగీకరిస్తూనే, మిగిలిన ప్రజాబలాన్ని మరింత విస్తరించుకోవాల్సిన అవసరం ఉంది.

జగన్ ప్రభావం ముగిసిందా.. లేక కొత్త పోరాటానికి పునాదా? : ఒక రాజకీయ నాయకుడి ప్రజాదరణను కేవలం అధికారంతోనే కొలవలేం. ఎన్నికల ఓటమి రాజకీయ ప్రయాణానికి ముగింపు కాదు. అదే సమయంలో గత విజయాలు భవిష్యత్తు గెలుపునకు హామీ కూడా కావు. జగన్ నాయకత్వంపై వైసీపీ కార్యకర్తల్లో కొనసాగుతున్న విశ్వాసం ఆ పార్టీకి అనుకూలమైన అంశం. అయితే కేడర్ విశ్వాసాన్ని సాధారణ ప్రజల మద్దతుగా మార్చడం అంత సులభం కాదు. ప్రజాసమస్యలపై నిర్మాణాత్మక పోరాటం, గ్రామస్థాయిలో పార్టీ పునర్వ్యవస్థీకరణ, ప్రజలకు అందుబాటులో ఉండే నాయకత్వం ద్వారా వైసీపీ తిరిగి బలపడేందుకు అవకాశాలున్నాయి. అధికార కూటమి విజయాలను చూసి జగన్ రాజకీయ భవిష్యత్తు ముగిసిందని ప్రకటించడం ఎంత తొందరపాటో, వైసీపీ తన పాత ఓటు బ్యాంకు యథాతథంగా ఉందని భావించడం కూడా అంతే పొరపాటు.

వైసీపీ కోల్పోయిన ఓట్లన్నీ కూటమికి రాలేదుగా! : రాజకీయ విశ్లేషణలో విస్మరించకూడని అంశమిది. వైసీపీ ఓట్ల వాటా 6.25 శాతం పాయింట్లు తగ్గగా, కూటమికి పెరిగింది 3.6 శాతం పాయింట్లు మాత్రమే. అంటే వైసీపీ నుంచి తగ్గిన మద్దతంతా కూటమికే చేరిందని చెప్పడానికి ఆధారాలు లేవు. ఇతర పార్టీలకు, స్వతంత్ర అభ్యర్థులకు లభించిన ఓట్లు, పోలింగ్ శాతం, కొత్త ఓటర్ల ప్రవేశం వంటి అంశాలను పరిశీలించాలి. ముఖ్యంగా స్థానిక సంస్థల ఎన్నికలు, అసెంబ్లీ ఎన్నికల స్వభావం వేరు. స్థానిక అభ్యర్థి వ్యక్తిగత పలుకుబడి, గ్రామ రాజకీయ సమీకరణాలు, అధికార పార్టీతో ఉండే ప్రయోజనాల అంచనాలు కూడా ఓటర్ల నిర్ణయాలను ప్రభావితం చేస్తాయి. అందువల్ల ఈ రెండు ఎన్నికల ఓట్ల శాతాలను నేరుగా పోల్చి మొత్తం ప్రజాభిప్రాయం మారిపోయిందని నిర్ధారించడం శాస్త్రీయ విశ్లేషణ కాదు.

తటస్థ ఓటర్లే రేపటి రాజకీయ నిర్ణేతలు! : రాజకీయ పార్టీలకు శాశ్వత ఓటర్లు కొందరుంటారు. కానీ ఎన్నికల ఫలితాలను నిర్ణయించడంలో తటస్థ ఓటర్ల పాత్ర అత్యంత కీలకం. ఈ వర్గం ప్రభుత్వ పనితీరు, జీవన వ్యయం, స్థానిక సమస్యలు, ఉపాధి అవకాశాలు, అభ్యర్థుల సామర్థ్యం ఆధారంగా అభిప్రాయం మార్చుకునే అవకాశం ఉంటుంది. 2024లో కూటమిని ఆదరించిన వారంతా శాశ్వత మద్దతుదారులని భావించలేం. అలాగే వైసీపీకి ఓటు వేసిన వారంతా తిరిగి అదే పార్టీని ఆదరిస్తారనీ చెప్పలేం. ప్రస్తుత ఎన్నికల్లో ఏ వర్గం ఎంత మేరకు ఎటువైపు మొగ్గుచూపిందో తేల్చేందుకు బూత్ స్థాయి గణాంకాలు, విశ్వసనీయ సర్వేలు అవసరం. కానీ తటస్థ ఓటర్ల మనోభావాల్లో మార్పు వస్తే ప్రస్తుత రాజకీయ సమీకరణాలు మారే అవకాశాన్ని ఎవరూ కొట్టిపారేయలేరు.విజయోత్సవాలే కాదు.. ప్రజల సమస్యలూ చూడాలి! : ఎన్నికల్లో గెలవడం రాజకీయ బలానికి నిదర్శనం. కానీ గెలిచినంత మాత్రాన ప్రజల సమస్యలన్నీ పరిష్కారమైపోయినట్లు కాదు. కూటమి నాయకత్వం విజయోత్సాహంతోపాటు ప్రజల అసంతృప్తికి దారితీసే సమస్యలపైనా దృష్టి పెట్టాలి. వైసీపీ కూడా పరాజయాలకు కారణాలను నిజాయితీగా విశ్లేషించుకుని ప్రజల విశ్వాసాన్ని తిరిగి సంపాదించుకోవాలి. నేటి ఎన్నికల తీర్పు కూటమికి అధికారం మీద పట్టును నిరూపించింది. అదే సమయంలో వైసీపీకి గణనీయమైన ప్రజామద్దతు ఇంకా మిగిలి ఉందని వెల్లడించింది. అధికార పక్షానికి అతివిశ్వాసం ప్రమాదకరం.. ప్రతిపక్షానికి నిరాశ అనవసరం. 3.6 శాతం పెరుగుదలతో కూటమి విజయాన్ని నమోదు చేసుకుంటే, 33.56 శాతం ఓట్లతో వైసీపీ తన రాజకీయ అవకాశాలను సజీవంగా ఉంచుకుంది. ప్రజాస్వామ్యంలో నేటి విజయం శాశ్వతం కాదు.. నేటి ఓటమి అంతిమ తీర్పూ కాదు! ప్రజల మనసులు గెలుచుకున్నవారికే రేపటి అధికారం. ఇదే రాజకీయాల్లో ఎప్పటికీ మారని సత్యం!

తగ్గిన క్యాన్సర్ మందుల ధరలు.. అమల్లోకి

- మొదటి పేజీ తరువాయి

రూ.3,540.38 కోట్లు ఆదా కానుంది. 670 బ్రాండ్ల ధరల్లో 50 శాతం కంటే ఎక్కువ తగ్గినట్లు కేంద్రం పేర్కొంది. ఎంఆర్‌పీలో అత్యధికంగా 96.45 శాతం తగ్గింపు ఉందని తెలిపింది .జాతీయ ఔషధ ధరల నియంత్రణ సంస్థ (ఎన్‌పీపీఏ) సిఫార్సుల మేరకు 137 రకాల క్యాన్సర్ ఔషధాలపై ట్రేడ్ మార్జిన్లను పరిమితం చేసినట్లు రసాయనాలు, ఎరువుల మంత్రిత్వ శాఖ ఇప్పటికే వెల్లడించింది. సవరించిన ఔషధ ధరల జాబితాలను రిటెయిలర్లు, డీలర్లు, ఆసుపత్రులు తమ ప్రాంగణాల్లో, వెబ్‌సైట్లలో ప్రజలకు స్పష్టంగా కనిపించేలా ప్రదర్శించాలని ప్రభుత్వం ఆదేశించింది. ఈ నిబంధనలు సక్రమంగా అమలవుతున్నాయా లేదా అన్న విషయాన్ని రాష్ట్రాల ఔషధ నియంత్రణ అధికారులు పర్యవేక్షిస్తారు. ఎన్‌పీపీఏ వెబ్‌సైట్‌లో ధరలు చూసుకుని, నిబంధనల ఉల్లంఘనలు జరిగితే సంబంధిత హెల్ప్‌లైన్ నంబర్ల (1800-111-255) ద్వారా వినియోగదారులు ఫిర్యాదు చేయవచ్చని మంత్రిత్వ శాఖ వెల్లడించింది.

ఉద్యోగులకు గుడ్ న్యూస్..

- మొదటి పేజీ తరువాయి

నోటిఫికేషన్ విడుదలై, ఆ తేదీ తర్వాత విధుల్లో చేరిన ఉద్యోగులకు ప్రయోజనం చేకూరనుంది. ప్రస్తుతం సర్వీసులో ఉన్నవారితో పాటు, అప్పటికే పదవీ విరమణ పొందినవారు, మరణించిన ఉద్యోగుల కుటుంబ సభ్యులకు కూడా ఈ వెసులుబాటు వర్తిస్తుంది. దాదాపు 10,715 మంది ఉద్యోగులు, వారి కుటుంబాలకు దీనివల్ల లబ్ధి చేకూరనుంది.ఓపీఎస్‌కు మారాలనుకునే అర్హులు 2026 డిసెంబర్ 31వ తేదీలోగా ఆన్‌లైన్ ద్వారా తమ ఆప్షన్ నమోదు చేసుకోవాల్సి ఉంటుంది. ఈ ప్రక్రియ మొత్తాన్ని 'నిధి' పోర్టల్ ద్వారానే నిర్వహిస్తారు. ఇందుకోసం ఉద్యోగులు తమ రిక్రూట్‌మెంట్ నోటిఫికేషన్, ఎంపిక జాబితా, నియామక ఉత్తర్వులు, జాయినింగ్ ఆర్డర్ కాపీలను జతచేయాల్సి ఉంటుంది. ఓపీఎస్ ఎంచుకున్న ఉద్యోగులకు జనరల్ ప్రావిడెంట్ ఫండ్ (జీపీఎఫ్) ఖాతాను ప్రారంభిస్తారు.

రూ.500 నోట్లను రద్దు చేయాలి..

దేశంలో రూ.500 నోట్లను రద్దు చేయాలంటూ ఆంధ్రప్రదేశ్ ముఖ్యమంత్రి చంద్రబాబు సోమవారం మరోసారి కేంద్ర ప్రభుత్వానికి విజ్ఞప్తి చేశారు. మార్కెట్‌లో కేవలం రూ.100, రూ.200 విలువ కలిగిన కరెన్సీ నోట్లను మాత్రమే చలామణిలో కొనసాగించాలని ఆయన పేర్కొన్నారు. గతంలో ప్రధానమంత్రి నరేంద్ర మోదీకి డిజిటల్ కరెన్సీపై సమర్పించిన నివేదికను ఈ సందర్భంగా ఆయన గుర్తుచేశారు.అమరావతిలో నిర్వహించిన మీడియా సమావేశంలో చంద్రబాబు మాట్లాడుతూ.. పెద్ద నోట్లను రద్దు చేయాలనే అంశంపై తాను నిరంతరం మాట్లాడుతుంటానని స్పష్టం చేశారు. "రూ.500, రూ.1,000, రూ.2,000 నోట్లను పూర్తిగా రద్దు చేయాలి. కేవలం రూ.100, రూ.200 నోట్లను మాత్రమే ఉంచాలి" అని ఆయన డిమాండ్ చేశారు. పెద్ద నోట్ల రద్దుతో నగదు వినియోగాన్ని నియంత్రించి, డిజిటల్ లావాదేవీలను ప్రోత్సహించడం ద్వారా అవినీతిని సమర్థవంతంగా అరికట్టవచ్చని సీఎం అభిప్రాయపడ్డారు. సాంకేతికతను సమర్థవంతంగా వినియోగిస్తే సంపద సృష్టి, పేదరిక నిర్మూలన కష్టమేమీ కాదని ఆయన పేర్కొన్నారు.ఇటీవల ముగిసిన ఆంధ్రప్రదేశ్ స్థానిక సంస్థల ఎన్నికల్లో ఎన్డీయే కూటమి.. ధన బలాన్ని పూర్తిగా నియంత్రించగలిగిందని చంద్రబాబు తెలిపారు. ఈ ఎన్నికల ఫలితాలు కేవలం కూటమి విజయాన్ని మాత్రమే కాకుండా మంచి పాలన, సామాజిక న్యాయం, నూతన నాయకత్వం, ప్రజాస్వామ్య విలువల పట్ల ప్రజలకున్న విశ్వాసానికి నిదర్శనమని చెప్పారు. 2024 సార్వత్రిక ఎన్నికలతో పోలిస్తే స్థానిక సంస్థల ఎన్నికల్లో ఎన్డీయేకు ప్రజా మద్దతు మరింత పెరిగిందని ఆయన వివరించారు.పట్టణ స్థానిక సంస్థలు, పరిషత్ ఎన్నికలు రెండింటినీ కలిపి ఎన్డీయే కూటమికి 58.9 శాతం ఓట్లు వచ్చాయని చంద్రబాబు వెల్లడించారు. 2024 ఎన్నికల్లో వచ్చిన 55.3 శాతం ఓట్లతో పోలిస్తే ఇది 3.6 శాతం పెరిగిందన్నారు. ఇదే సమయంలో వైసీపీ ఓట్ల శాతం 39.81 శాతం నుంచి 33.56 శాతానికి పడిపోయిందని, అంటే 6.25 శాతం తగ్గిందని చెప్పారు. ఫలితంగా స్థానిక సంస్థల పోరులో కూటమికి, వైసీపీకి మధ్య ఓట్ల తేడా 25.34 శాతంగా నమోదైందని వివరించారు.పట్టణ స్థానిక సంస్థల ఎన్నికల్లో ఎన్డీయే కూటమి 59.9 శాతం ఓట్లు సాధించగా, వైసీపీకి కేవలం 34.3 శాతం ఓట్లు మాత్రమే వచ్చాయని సీఎం తెలిపారు. పట్టణాల్లో కూటమి ఏకంగా 94 శాతం స్ట్రైక్ రేట్ సాధించిందన్నారు. జడ్పీటీసీ ఎన్నికల్లో కూటమికి 57.6 శాతం, వైసీపీకి 39.7 శాతం ఓట్లు దక్కగా.. కూటమి 87.5 శాతం స్ట్రైక్ రేట్ నమోదు చేసిందని చెప్పారు. కూటమికి, వైసీపీకి మధ్య ఓట్ల వ్యత్యాసం పట్టణాల్లో 25.6 శాతంగా, గ్రామీణ ప్రాంతాల్లో 17.9 శాతంగా ఉందని తెలిపారు. రాష్ట్రవ్యాప్తంగా ఉన్న 659 జడ్పీటీసీ స్థానాల్లో కూటమి ఏకంగా 575 స్థానాలను కైవసం చేసుకుందని ముఖ్యమంత్రి చెప్పారు. మొత్తం 28 జిల్లాల్లో 27 జిల్లాల్లో కూటమి పూర్తి ఆధిపత్యం సాధించిందని, ఒక్క అల్లూరి సీతారామరాజు జిల్లాలో మాత్రమే వైసీపీ అధిక జడ్పీటీసీ స్థానాలు గెలుచుకుందని పేర్కొన్నారు. ఏడు జిల్లాల్లో వైసీపీ ఒక్క జడ్పీటీసీ సీటును కూడా గెలవలేకపోయిందని వివరించారు. అలాగే, 9,818 ఎంపీటీసీ స్థానాల్లో కూటమి 7,803 స్థానాలను గెలుచుకుందని, రాష్ట్రవ్యాప్తంగా దాదాపు 90 శాతం మండల పరిషత్ అధ్యక్ష పదవులు కూటమికే దక్కనున్నాయని తెలిపారు.

పట్టణ స్థానిక సంస్థల ఎన్నికల్లోనూ కూటమి తిరుగులేని ఆధిక్యాన్ని ప్రదర్శించిందని చంద్రబాబు పేర్కొన్నారు. మొత్తం 100 మేయర్, మున్సిపల్ చైర్‌పర్సన్ పదవుల్లో కూటమి 94 స్థానాలను గెలుచుకుంది. ఇందులో 13 మేయర్ స్థానాల్లో 12 స్థానాలు, 87 చైర్‌పర్సన్ స్థానాల్లో 82 స్థానాలు కూటమి ఖాతాలో పడ్డాయి. పార్టీల వారీగా చూస్తే తెలుగుదేశం పార్టీ 70, జనసేన 20, బీజేపీ 4 మేయర్/చైర్‌పర్సన్ స్థానాలను దక్కించుకున్నాయి. మొత్తం 3,941 వార్డుల్లో కూటమి 3,233 వార్డులను (82 శాతం) గెలుచుకుంది. 100 పట్టణ స్థానిక సంస్థల్లో 95 చోట్ల కూటమి కౌన్సిల్ మెజారిటీ సాధించగా, 16 మున్సిపాలిటీల్లోని అన్ని వార్డులనూ క్లీన్ స్వీప్ చేసింది. మరోవైపు, వైసీపీ కేవలం నాలుగు పట్టణ స్థానిక సంస్థలను, 558 వార్డులను మాత్రమే గెలుచుకుందని, 22 పట్టణాల్లో ఒక్క వార్డు కూడా గెలవలేకపోయిందని ముఖ్యమంత్రి తెలిపారు.

ప్రజలకు శిరస్సు వంచి పాదాభివందనం.. ఇది సుపరిపాలనకు దక్కిన గౌరవం

ఏపీలో ఇటీవల జరిగిన స్థానిక సంస్థల ఎన్నికల్లో కూటమి సాధించిన అఖండ విజయంపై ముఖ్యమంత్రి చంద్రబాబు హర్షం వ్యక్తం చేశారు. ఇది తమ ప్రభుత్వ సుపరిపాలనకు, రెండున్నరేళ్లలో చేపట్టిన అభివృద్ధికి ప్రజలు ఇచ్చిన గౌరవమని ఆయన అభివర్ణించారు. ఎన్నికల ఫలితాల అనంతరం ఆయన మీడియా సమావేశంలో మాట్లాడుతూ.. "మంచి పరిపాలన మంచి రాజకీయాలకు దారితీస్తుంది (గుడ్ గవర్నెన్స్ లీడ్స్ టు గుడ్ పాలిటిక్స్)" అని తాను నిరంతరం విశ్వసిస్తానని, ఆ నమ్మకాన్ని ప్రజలు మరోసారి నిజం చేశారని అన్నారు.

2024 సాధారణ ఎన్నికలతో పోలిస్తే, స్థానిక ఎన్నికల్లో కూటమికి ప్రజల ఆదరణ మరింతగా పెరిగిందని చంద్రబాబు విశ్లేషించారు. అదే సమయంలో వైసీపీని ప్రజలు మరింతగా తిరస్కరించారని స్పష్టం చేశారు. పట్టణ, గ్రామీణ ప్రాంతాలనే తేడా లేకుండా, వర్గాలకు అతీతంగా ప్రజలంతా కూటమి వైపే నిలిచారని ఫలితాలు స్పష్టం చేస్తున్నాయన్నారు. ఈవీఎం అయినా, బ్యాలెట్ పేపర్ అయినా, పోస్టల్ బ్యాలెట్ అయినా.. ప్రజలు కూటమికే మద్దతు పలికారని తెలిపారు. ముఖ్యంగా అనకాపల్లి, కోనసీమ, కాకినాడ, పల్నాడు, పశ్చిమగోదావరి, విశాఖ జిల్లాల్లో

వైసీపీకి ప్రజా మద్దతు పూర్తిగా కరవైందని ఆయన పేర్కొన్నారు.తుపాన్ల వంటి విపత్కర పరిస్థితుల్లోనూ ప్రభుత్వం ప్రజల సంక్షేమానికే ప్రాధాన్యత ఇచ్చిందని, తాము పడిన కష్టాన్ని ప్రజలు గుర్తించారని చంద్రబాబు తెలిపారు. ప్రశాంత వాతావరణంలో జరిగిన ఈ ఎన్నికల్లో ప్రజలు స్వచ్ఛందంగా ఓట్లు వేసి కూటమి అభ్యర్థులను గెలిపించారని అన్నారు. ఈ చారిత్రక విజయాన్ని అందించిన రాష్ట్ర ప్రజలందరికీ శిరస్సు వంచి పాదాభివందనం చేస్తున్నానని ఆయన వినమ్రంగా కృతజ్ఞతలు తెలిపారు. ఈ గెలుపు తమపై మరింత బాధ్యతను పెంచిందని, రాష్ట్ర అభివృద్ధి కోసం మరింత అంకితభావంతో పనిచేస్తామని చంద్రబాబు స్పష్టం చేశారు.

ఐదు రాష్ట్రాల ఎన్నికల షెడ్యూల్.. జనవరిలో ప్రకటనకు ఈసీ కసరత్తు!

దేశంలో రాజకీయ వాతావరణాన్ని వేడెక్కిస్తూ, ఐదు రాష్ట్రాల అసెంబ్లీ ఎన్నికల నిర్వహణకు కేంద్ర ఎన్నికల సంఘం (ఈసీ) కసరత్తును ముమ్మరం చేసింది. ఉత్తరప్రదేశ్, పంజాబ్, ఉత్తరాఖండ్, మణిపూర్, గోవా రాష్ట్రాల అసెంబ్లీ ఎన్నికల షెడ్యూల్‌ను రానున్న జనవరిలో ప్రకటించే అవకాశం ఉన్నట్లు విశ్వసనీయ వర్గాల సమాచారం. ఈ ప్రకటనకు ముందు, ఎన్నికలు జరగనున్న ఐదు రాష్ట్రాల్లో ఈసీ పూర్తిస్థాయి బెంచ్ పర్యటించనుంది.ప్రధాన ఎన్నికల కమిషనర్, ఇద్దరు కమిషనర్లతో కూడిన ఈ పూర్తిస్థాయి బెంచ్, నవంబర్ చివరి వారంలో లేదా డిసెంబర్‌లో తమ పర్యటనలను ప్రారంభించే అవకాశం ఉంది. ఈ పర్యటనల సందర్భంగా రాష్ట్రాల క్షేత్రస్థాయి పరిస్థితులను, ఎన్నికల సన్నద్ధతను సమీక్షిస్తారు. రాష్ట్రాల ప్రధాన కార్యదర్శులు, డీజీపీలు, రాజకీయ పార్టీల ప్రతినిధులు, జిల్లా స్థాయి అధికారులతో ఈసీ ఉన్నతస్థాయి సమావేశాలు నిర్వహించి, వారి అభిప్రాయాలను స్వీకరిస్తుంది.

ఇప్పటికే డిప్యూటీ ఎలక్షన్ కమిషనర్ (డీఈసీ) స్థాయి బృందాలు పలు రాష్ట్రాల్లో పర్యటించి సన్నాహక పనులను సమీక్షించాయి. పంజాబ్, ఉత్తరాఖండ్, మణిపూర్ రాష్ట్రాల్లో ఈ బృందాల పర్యటనలు పూర్తయ్యాయి. దేశంలోనే అతిపెద్ద రాష్ట్రమైన ఉత్తరప్రదేశ్‌లో ఒక దఫా పర్యటన ముగియగా, మరో రెండు పర్యటనలు జరగాల్సి ఉంది. గోవాలో డీఈసీ బృందం ఇంకా పర్యటించలేదు. నవంబర్ నెలాఖరు నాటికి ఈ బృందాలు తమ నివేదికలను ఎన్నికల సంఘానికి సమర్పించనున్నాయి.

పోలింగ్‌ను ఎన్ని దశల్లో నిర్వహించాలనే అంశంపై ఇప్పటివరకు ఎలాంటి చర్చ జరగలేదని తెలుస్తోంది. అయితే, పంజాబ్, గోవా, ఉత్తరాఖండ్ వంటి చిన్న రాష్ట్రాల్లో ఒకే దశలో పోలింగ్ నిర్వహించే అవకాశం ఉంది. జనాభా పరంగా, భౌగోళికంగా పెద్దదైన ఉత్తరప్రదేశ్‌లో మాత్రం బహుళ దశల్లో ఎన్నికలు నిర్వహించే సూచనలు బలంగా కనిపిస్తున్నాయి. రాష్ట్రాల్లో పరిస్థితులు, భద్రతా ఏర్పాట్లు, అధికారుల అభిప్రాయాలను సమగ్రంగా విశ్లేషించిన తర్వాత, షెడ్యూల్ పై ఈసీ తుది నిర్ణయం తీసుకోనుంది.

తమిళనాడులో దారుణం.. ఎస్సైని కొట్టి చంపిన యువకులు..

తమిళనాడులోని తేని జిల్లాలో విధి నిర్వహణలో ఉన్న స్పెషల్ సబ్-ఇన్‌స్పెక్టర్ (ఎస్సై) సెంథిల్ కుమార్ దారుణ హత్యకు గురికావడం తీవ్ర కలకలం రేపింది. దీపావళి వేడుకల సమయంలో మద్యం మత్తులో ఉన్న కొందరు యువకులు చేసిన దాడిలో ప్రాణాలు కోల్పోయిన ఆయన కుటుంబానికి తమిళనాడు ప్రభుత్వం రూ.40 లక్షల ఆర్థిక సాయం ప్రకటించింది.ఈ విషాద ఘటనపై తమిళనాడు ముఖ్యమంత్రి విజయ్ తీవ్ర దిగ్భ్రాంతి, విచారం వ్యక్తం చేశారు. బాధితుడి కుటుంబ సభ్యులకు, బంధువులకు మరియు సహచర పోలీసు సిబ్బందికి తన ప్రగాఢ సానుభూతిని తెలియజేశారు. విధి నిర్వహణలో ప్రాణాలు కోల్పోయిన అధికారి కుటుంబానికి ప్రభుత్వం అన్ని విధాలా అండగా ఉంటుందని సీఎం భరోసా ఇచ్చారు.తేని జిల్లాలోని సమాధర్మపురం ప్రాంతంలో ఆదివారం రాత్రి ఈ దారుణం చోటుచేసుకుంది. స్థానిక యువకులు కొందరు ప్రధాన రహదారిని అడ్డుకుని, విచ్చలవిడిగా బాణసంచా కాలుస్తూ సోషల్ మీడియా రీల్స్ చిత్రీకరిస్తున్నారు. దీంతో అటుగా వెళ్లే పాదచారులకు, వాహనదారులకు తీవ్ర ఆటంకం ఏర్పడింది. అదే సమయంలో అటుగా వెళుతున్న ఎస్సై సెంథిల్ కుమార్ ఆ దృశ్యాన్ని గమనించి వెంటనే జోక్యం చేసుకున్నారు. ప్రజలకు, ట్రాఫిక్‌కు ఇబ్బంది కలిగించకుండా పండుగ జరుపుకోవాలని ఆ యువకులకు సూచించారు.

అయితే, సెంథిల్ కుమార్ హెచ్చరికలను ఆ యువకులు ఏమాత్రం పట్టించుకోలేదు. మరింత నిర్లక్ష్యంగా రోడ్డుపైనే టపాసులు కాలుస్తూ రచ్చ కొనసాగించారు. నిబంధనలు ఉల్లంఘిస్తున్న

విషయాన్ని డాక్యుమెంట్ చేసేందుకు సెంథిల్ కుమార్ తన మొబైల్ ఫోన్‌లో వారి చర్యలను వీడియో తీయడం ప్రారంభించారు. ఇది చూసి ఆగ్రహానికి గురైన ఆ యువకులు ఒక్కసారిగా ఆయనపై దాడికి తెగబడ్డారు. మద్యం, ఇతర మత్తు పదార్థాల ప్రభావంలో ఉన్న ఆ ముఠా ఎస్సైపై తీవ్రస్థాయిలో దాడి చేసింది.ఈ దాడిలో తీవ్రంగా గాయపడిన సెంథిల్ కుమార్ ఘటనా స్థలంలోనే కుప్పకూలిపోయారు. స్థానికులు వెంటనే ఆయనను సమీపంలోని ఆసుపత్రికి తరలించినప్పటికీ, మార్గమధ్యలోనే ప్రాణాలు కోల్పోయినట్లు వైద్యులు ధ్రువీకరించారు. సమాచారం అందుకున్న వెంటనే తేని ఎస్పీ ప్రవీణ్ గౌతమ్ ఘటనా స్థలానికి చేరుకుని దర్యాప్తును పర్యవేక్షించారు. పరిసర ప్రాంతాల్లోని సీసీటీవీ ఫుటేజీలను పరిశీలించి ఆధారాలు సేకరించారు.

ఈ కేసులో ప్రమేయం ఉన్న నలుగురు నిందితులను పోలీసులు ఇప్పటికే అరెస్ట్ చేశారు. ఈ దాడిలో ఇంకా ఎవరైనా పాల్గొన్నారా అనే కోణంలో పోలీసులు విస్తృతంగా విచారణ జరుపుతున్నారు. పండుగ పూట శాంతిభద్రతలను పరిరక్షించాల్సిన పోలీస్ అధికారినే అత్యంత దారుణంగా కొట్టి చంపడం స్థానికంగా తీవ్ర ఆగ్రహానికి దారితీసింది.

48 గంటలు కస్టడీలో ఉంటే ఆటోమేటిక్ సస్పెన్షన్..

- మొదటి పేజీ తరువాయి

సుప్రీంకోర్టు స్పష్టం చేసింది. దీనినే 'డీమ్డ్ సస్పెన్షన్'గా వ్యవహరిస్తారు. ఈ నిబంధనలను అమలు చేయడంలో నిర్లక్ష్యం వహించకూడదని ధర్మాసనం సూచించింది.

లంచం కేసులో అరెస్ట్.. 15 రోజుల పాటు జైలులో

బీహార్‌లోని సమస్తీపూర్ సదర్ ఆస్పత్రిలో అడ్మినిస్ట్రేటర్‌గా పనిచేస్తున్న విశ్వజీత్ సింగ్ రూ.4 వేల లంచం తీసుకుంటూ అవినీతి నిరోధక చట్టం కింద పట్టుబడ్డారు. అనంతరం పోలీసులు ఆయనను అరెస్ట్ చేయగా, సుమారు 15 రోజుల పాటు న్యాయస్థాన కస్టడీలో ఉండాల్సి వచ్చింది. 48 గంటలకు మించి కస్టడీలో ఉన్నందున నిబంధనల ప్రకారం ఆయనపై డీమ్డ్ సస్పెన్షన్ వర్తించింది.

తిరిగి అదే పోస్టులో నియామకంపై అభ్యంతరం

కస్టడీ నుంచి విడుదలైన తర్వాత ఆయన సస్పెన్షన్‌ను ఎత్తివేసి, తిరిగి అదే ఆస్పత్రిలో అదే బాధ్యతల్లో నియమించడంపై సుప్రీంకోర్టు అసంతృప్తి వ్యక్తం చేసింది. అవినీతి ఆరోపణలు ఎదుర్కొంటున్న ఉద్యోగి విషయంలో సర్వీసు నిబంధనలను సరిగ్గా పాటించాల్సిన అవసరం ఉందని ధర్మాసనం పేర్కొంది. ఈ వ్యవహారాన్ని పరిశీలించి తగిన చర్యలు తీసుకోవాలని బీహార్ ప్రభుత్వానికి సూచించింది.

ఏం చెబుతోంది డీమ్డ్ సస్పెన్షన్ నిబంధన?

కేంద్ర ప్రభుత్వ సివిల్ సర్వీసెస్ (క్లాసిఫికేషన్, కంట్రోల్ అండ్ అప్పీల్) రూల్స్‌లోని రూల్ 10(2)(ఏ) ప్రకారం, క్రిమినల్ ఆరోపణలపై అరెస్టయిన ప్రభుత్వ ఉద్యోగి 48 గంటలకు పైగా కస్టడీలో ఉంటే, అతను అరెస్టయిన తేదీ నుంచి సస్పెండ్ అయినట్లుగా పరిగణిస్తారు. ఇందుకోసం ప్రత్యేకంగా మరో ఉత్తర్వు జారీ చేయాల్సిన అవసరం ఉండదు.

ప్రభుత్వ ఉద్యోగులకు కీలక హెచ్చరిక

ఈ పరిణామం ప్రభుత్వ ఉద్యోగుల సర్వీసు నిబంధనల అమలుపై మరోసారి చర్చకు దారితీసింది. అరెస్టు, కస్టడీ వంటి సందర్భాల్లో సంబంధిత అధికారులు నిబంధనలను తప్పనిసరిగా పాటించాల్సి ఉంటుంది. అయితే డీమ్డ్ సస్పెన్షన్ అనేది ఉద్యోగి దోషిగా తేలిపోయినట్లు కాదు. కేసు విచారణ, తదుపరి శాఖాపరమైన చర్యలు వేర్వేరు ప్రక్రియలు. కేంద్ర ప్రభుత్వ

నాసిరకంగా నిర్మించిన గుండేటి వాగు సైడ్ వాళ్ళు



కుక్కునూర్ పెన్ పవర్ నవంబర్ 09 :ఏలూరు జిల్లా కుక్కునూర్ మండలంలోని పది గ్రామాలకు రాక పోకలు ఐనటు వంటి గుండేటి వాగు రహదారి గత సంవత్సరంలో వరదకి వంతెనకి ఇరువైపులా వరద ప్రవాహానికి కొట్టుకుపోవడం జరిగింది, దానిని ప్రభుత్వం సుమారుగా 50 లక్షలు వరకు కాంట్రాక్టు ఇచ్చి ఆ మరమ్మతుల పనులు చేయించే దిశగా ముందడుగు వేసింది, దానిని నాసిరకంగా నిర్మించి కనీసం సైడ్ వాల్స్ లో ఇనుముకు సంబంధించిన రాడ్లు పెట్టకుండా నాసిరకంగా పోయడంతో ఆవంతేన మొన్న వచ్చినటువంటి వరద ప్రవాహానికి పడిపోవడం జరిగింది,ఆ రహదారిలో 10 గ్రామాలకు రాకపోకలు జరుగుతున్నాయి, నాసిరకంగా నిర్మిచడం వలెనే ఆ సైడ్ వాళ్ళు పడిపోవడానికి కారణమని ప్రయాణికులు వాపోతున్నారు,





తహసీల్దార్ సునీల్ వల్లే నా ఓటమి..!

వెంకటరామన్నగూడెం ఎంపీటీసీ ఎన్నికపై పరిమి రవికుమార్ సంచలన ఆరోపణలు

- నాలుగు ఓట్ల ఓటమి వెనుక అసలు కథేంటి?
- తహసీల్దార్ కాల్ రికార్డులు పరిశీలిస్తే నిజాలు బయటపడతాయంటూ డిమాండ్
- సొంత పార్టీ నేతలే నమ్మకద్రోహం చేశారంటూ కన్నీటిపర్యంతమైన మాజీ ఎంపీపీ
- ఎమ్మార్వో, ఎంపీడీవో, ఎన్నికల రిటర్నింగ్ అధికారి పాత్రలపై విచారణకు డిమాండ్
- నమ్మకద్రోహం చేసిన నేతలను పార్టీ నుంచి సస్పెండ్ చేయాలి: వలవల బాబ్జి
- మున్సిపల్ ఎన్నికల్లో ఒంటరి పోరుకైనా సిద్ధం.. సీట్ల పంపకంలో టీడీపీకి అన్యాయమంటూ ఆగ్రహం
- టీడీపీ అత్యవసర సమావేశంలో తీవ్ర ఉద్రిక్తత.. ఇద్దరు కార్యకర్తల ఆత్మహత్యాయత్నం
- అధికారుల నిష్పక్షపాతంపై ప్రశ్నలు.. ఆరోపణలకు ఆధారాలేమిటి?

బ్యూరో రిపోర్ట్ పెన్ పవర్ తాడేపల్లిగూడెం, నవంబర్ 9 :

పశ్చిమగోదావరి జిల్లా తాడేపల్లిగూడెంలో వెంకటరామన్నగూడెం ఎంపీటీసీ ఎన్నికల ఫలితం రాజకీయ ప్రకంపనలు సృష్టిస్తోంది. కేవలం నాలుగు ఓట్ల తేడాతో ఓటమిపాలైన తెలుగుదేశం పార్టీ అభ్యర్థి, మాజీ ఎంపీపీ పరిమి రవికుమార్ చేసిన ఆరోపణలు ఇప్పుడు అధికార యంత్రాంగం పనితీరుపైనా అనుమానాలు రేకెత్తిస్తున్నాయి. తన ఓటమికి ప్రత్యర్థి రాజకీయ పార్టీ కంటే సొంత పార్టీ నాయకుల నమ్మకద్రోహం, తాడేపల్లిగూడెం తహసీల్దార్ సునీల్ కుమార్ వ్యవహారశైలి కారణమని రవికుమార్ బహిరంగంగా ఆరోపించడం తీవ్ర చర్చనీయాంశమైంది.

ముఖ్యంగా ఎన్నికల సమయంలో తహసీల్దార్ ఎవరెవరితో మాట్లాడారు? ఆ సంభాషణలకు ఎన్నికల ఫలితంతో ఏమైనా సంబంధం ఉందా? అనే అంశాలను పరిశీలించాలంటూ రవికుమార్ చేసిన డిమాండ్ ఈ వివాదానికి కొత్త కోణాన్ని జోడించింది. సంబంధిత కాల్ రికార్డులను చట్టబద్ధంగా పరిశీలించి నిజానిజాలను వెల్లడించాలని ఆయన కోరారు. అయితే తహసీల్దార్ సునీల్ కుమార్‌పై రవికుమార్ చేసిన ఆరోపణలు ఇప్పటివరకు స్వతంత్రంగా నిర్ధారణ కాలేదు. ఆరోపణలకు సంబంధించి ప్రత్యక్ష ఆధారాలు, అధికారిక విచారణ ఫలితాలు ఇంకా వెలుగులోకి రావాల్సి ఉంది.

నాలుగు ఓట్ల తేడా.. తెరపైకి తీవ్ర ఆరోపణలు!

వెంకటరామన్నగూడెం ఎంపీటీసీ ఎన్నికల్లో పరిమి రవికుమార్ కేవలం నాలుగు ఓట్ల స్వల్ప తేడాతో ఓటమి చెందినట్లు పార్టీ సమావేశంలో వెల్లడైంది. సాధారణంగా ఎన్నికల్లో స్వల్ప తేడాతో ఓటమి ఎదురైతే ఓట్ల లెక్కింపు, చెల్లని ఓట్లు, అభ్యర్థుల ఏజెంట్ల అభ్యంతరాలు, కౌంటింగ్ ప్రక్రియ వంటి అంశాలపై ప్రశ్నలు తలెత్తుతుంటాయి. అయితే ఈ ఎన్నిక విషయంలో వివాదం అంతకంటే ముందుకు వెళ్లింది.

నాలుగు ఓట్ల తేడాతో తేలిన ఎన్నికలో ప్రతి ఓటుకూ ప్రాధాన్యం ఉంటుంది. ఈ నేపథ్యంలో రవికుమార్ వ్యక్తం చేసిన అనుమానాలకు వాస్తవాధారాలు ఉన్నాయా? లేక ఎన్నికల ఓటమి అనంతరం ఏర్పడిన అసంతృప్తి కారణంగా ఆరోపణలు వచ్చాయా? అన్నది నిష్పక్షపాత విచారణ ద్వారానే తేలాల్సి ఉంది.

తహసీల్దార్ సునీల్ కుమార్‌పైనే ప్రధాన ఆరోపణలు

ఈ మొత్తం వ్యవహారంలో అత్యంత కీలకంగా మారిన అంశం తహసీల్దార్ సునీల్ కుమార్‌పై రవికుమార్ చేసిన ఆరోపణలు. ఎన్నికల నిర్వహణకు సంబంధించిన అధికారుల వ్యవహారశైలి నిష్పక్షపాతంగా ఉండాల్సిన నేపథ్యంలో, ఒక అధికారిపై అధికార కూటమిలోని పార్టీ అభ్యర్థే బహిరంగంగా అనుమానాలు వ్యక్తం చేయడం ప్రాధాన్యం సంతరించుకుంది.సునీల్ కుమార్ వ్యవహారశైలి తన ఎన్నికల ఓటమికి కారణమైందని రవికుమార్ ఆరోపించారు. ఎన్నికల సమయంలో జరిగిన ఫోన్ సంభాషణల వివరాలను పరిశీలిస్తే వాస్తవాలు వెలుగులోకి వచ్చే అవకాశం ఉందని ఆయన అభిప్రాయపడ్డారు. ఈ ఆరోపణలతో ఎన్నికల ప్రక్రియలో తహసీల్దార్‌కు అప్పగించిన అధికారిక బాధ్యతలేమిటి, వాటిని నిర్వహించే క్రమంలో నిబంధనలకు విరుద్ధంగా ఏవైనా చర్యలు జరిగాయా అనే ప్రశ్నలు తెరపైకి వచ్చాయి.అయితే కేవలం ఫోన్ సంభాషణలు జరిగినంత మాత్రాన ఎన్నికల్లో జోక్యం చేసుకున్నట్లు నిర్ధారణ కాదు. కాల్ రికార్డులు పరిశీలించాలన్న డిమాండ్‌ను కూడా చట్టపరమైన అనుమతులు, వ్యక్తిగత గోప్యత, దర్యాప్తు అవసరాల పరిధిలోనే పరిగణించాల్సి ఉంటుంది. రవికుమార్ ఆరోపణలకు మద్దతుగా నిర్దిష్ట సంఘటనలు, పత్రాలు లేదా ఇతర ఆధారాలు సమర్పిస్తే వాటిపై విచారణ జరిపేందుకు అవకాశం ఉంటుంది.వెంకటరామన్నగూడెం ఎన్నికల వివాదాన్ని కేవలం ఒక అధికారి పాత్రకు పరిమితం చేయకుండా, సంబంధిత రెవెన్యూ, మండల పరిపాలన, ఎన్నికల నిర్వహణ అధికారుల విధులను కూడా పరిశీలించాలన్న డిమాండ్ సమావేశంలో వ్యక్తమైంది.ఎమ్మార్వో, ఎంపీడీవో, రిటర్నింగ్ అధికారి వ్యవహారశైలిపై సమగ్ర పరిశీలన జరపాలని నాయకులు కోరారు. ఎన్నికల విధుల్లో ఎక్కడైనా నిబంధనల ఉల్లంఘన జరిగి ఉంటే సంబంధిత ఆధారాల ఆధారంగా బాధ్యులపై చర్యలు తీసుకోవాలన్న అభిప్రాయాన్ని వ్యక్తం చేశారు.అయితే ఈ ముగ్గురు అధికారులపై నిర్దిష్టంగా ఏ చర్యలు జరిగినట్లు ఆరోపిస్తున్నారనే వివరాలు, ఫిర్యాదుల ప్రతులు ఇప్పటివరకు అందుబాటులోకి రాలేదు. అధికారుల తప్పిదం ఉందో లేదో తేల్చేందుకు ఎన్నికల రికార్డులు, కౌంటింగ్ పత్రాలు, నమోదైన అభ్యంతరాలు, సంబంధిత అధికారుల వివరణలను పరిశీలించాల్సి ఉంటుంది.

వెంకటరామన్నగూడెం ఎంపీటీసీ ఎన్నికల ఓట్ల లెక్కింపు సందర్భంగా రవికుమార్ అభ్యర్థన మేరకు రీకౌంటింగ్ కూడా నిర్వహించినట్లు స్థానికంగా వెలువడిన సమాచారం వెల్లడిస్తోంది. ఈ ప్రక్రియ అనంతరం పత్సా రామచంద్రయ్యను విజేతగా ప్రకటించి, రిటర్నింగ్ అధికారి సూరిబాబు ధ్రువీకరణ పత్రం అందజేసినట్లు తెలుస్తోంది. రీకౌంటింగ్ జరిగిన నేపథ్యంలో మొదటి లెక్కింపులో నమోదైన ఓట్ల వివరాలు, తిరిగి లెక్కించిన ఓట్లు, చెల్లని ఓట్ల సంఖ్య, అభ్యర్థుల వ్యక్తం చేసిన అభ్యంతరాలు తదితర అంశాలు కీలకంగా మారాయి. రీకౌంటింగ్ ప్రక్రియకు సంబంధించిన అధికారిక రికార్డులను పరిశీలిస్తే ఎన్నికల ఫలితంపై వ్యక్తమవుతున్న అనుమానాల్లో కొన్నింటికి స్పష్టత లభించే అవకాశం ఉంది.

వెంకటరామన్నగూడెం ఎన్నికల్లో చోటుచేసుకున్న పరిణామాలపై ఏపీ భవన నిర్మాణ కార్మికుల సంక్షేమ బోర్డు చైర్మన్, టీడీపీ నాయకుడు వలవల బాబ్జి తీవ్ర అసంతృప్తి వ్యక్తం చేశారు. పార్టీ అభ్యర్థికి వ్యతిరేకంగా వ్యవహరించిన నాయకులు ఎవరైనా ఉంటే వారిపై క్రమశిక్షణ చర్యలు తీసుకోవాలని డిమాండ్ చేశారు.పార్టీ విశ్వాసాన్ని దెబ్బతీసే విధంగా వ్యవహరించిన వారిని ఉపేక్షించరాదని, నమ్మకద్రోహానికి పాల్పడినట్లు తేలిన నాయకులను పార్టీ నుంచి సస్పెండ్ చేయాలని ఆయన స్పష్టం చేసినట్లు సమావేశం వివరాలు వెల్లడిస్తున్నాయి.ఎన్నికల్లో ఎదురైన ఓటమిపై పార్టీ అంతర్గతంగా సమీక్ష నిర్వహించడంతో పాటు, అభ్యర్థి లేవనెత్తిన ఆరోపణలపై నిష్పక్షపాతంగా విచారణ జరపాల్సిన అవసరం ఉందని సమావేశంలో అభిప్రాయం వ్యక్తమైంది. మరోవైపు తాడేపల్లిగూడెం మున్సిపల్ ఎన్నికల్లో సీట్ల పంపకం విషయంలో తెలుగుదేశం పార్టీకి తీవ్ర అన్యాయం జరుగుతోందంటూ వలవల బాబ్జి చేసిన వ్యాఖ్యలు స్థానిక కూటమి రాజకీయాల్లో ప్రాధాన్యం సంతరించుకున్నాయి.మున్సిపల్ ఎన్నికల్లో అవసరమైతే ఒంటరిగా పోటీ చేసేందుకు కూడా సిద్ధంగా ఉన్నామని ఆయన ప్రకటించినట్లు సమావేశం వివరాల ద్వారా తెలుస్తోంది. ఇప్పటికే పరిషత్ ఎన్నికల ఫలితంతో టీడీపీ స్థానిక నాయకత్వంలో అసంతృప్తి నెలకొన్న సమయంలో మున్సిపల్ సీట్ల పంపకంపై ఇటువంటి వ్యాఖ్యలు రావడం రాజకీయంగా చర్చనీయాంశమైంది.తాడేపల్లిగూడెం మున్సిపాలిటీకి సంబంధించిన వార్డుల రిజర్వేషన్లపై నవంబర్ 2న ప్రభుత్వ గెజిట్ కూడా వెలువడింది. దీంతో రాబోయే ఎన్నికల నేపథ్యంలో అభ్యర్థుల ఎంపిక, సీట్ల సర్దుబాటు మరింత ప్రాధాన్యం సంతరించుకున్నాయి.

కార్యకర్తల ఆత్మహత్యాయత్నంతో కలకలం

ఎన్నికల ఓటమి, సొంత పార్టీ నాయకులపై ఆరోపణలు, అధికారుల పాత్రపై వ్యక్తమైన అనుమానాలతో సమావేశంలో ఉద్రిక్తత నెలకొంది. ఈ క్రమంలో పరిమి రవికుమార్‌కు అన్యాయం జరిగిందంటూ ఇద్దరు టీడీపీ కార్యకర్తలు ఒంటిపై ఇంధనం పోసుకుని ఆత్మహత్యాయత్నానికి ప్రయత్నించారు. వెంటనే అప్రమత్తమైన పార్టీ నాయకులు, ఇతర కార్యకర్తలు వారిని అడ్డుకోవడంతో ప్రమాదం తప్పింది. ఘటనకు సంబంధించిన కొన్ని నివేదికల్లో పెట్రోల్‌గా, మరికొన్నింటిలో డీజిల్‌గా పేర్కొనడంతో ఉపయోగించిన ఇంధనంపై స్పష్టత రావాల్సి ఉంది.

ఈ ఘటన అనంతరం సమావేశంలో కొంతసేపు గందరగోళం నెలకొంది. రాజకీయ అసంతృప్తి ఈ స్థాయికి చేరడం పార్టీ నాయకత్వాన్ని ఆందోళనకు గురిచేసింది.తాడేపల్లిగూడెంలో నిర్వహించిన ఈ అత్యవసర సమావేశానికి టీడీపీ జిల్లా అధ్యక్షుడు రామరాజు, ఏపీ భవన నిర్మాణ కార్మికుల సంక్షేమ బోర్డు చైర్మన్ వలవల బాబ్జి, మాజీ జిల్లా పరిషత్ చైర్మన్ ముళ్ళపూడి బాపిరాజుతో పాటు పెద్ద సంఖ్యలో మండల నాయకులు, కార్యకర్తలు హాజరయ్యారు.మాజీ ఎంపీపీ పరిమి రవికుమార్ వ్యవహారమే ప్రధాన చర్చనీయాంశంగా మారింది. పార్టీ కోసం పనిచేసిన తనకు ఎన్నికల సమయంలో ఆశించిన సహకారం అందకపోవడమే కాకుండా, కొందరు నాయకులు తన ఓటమికి కారణమయ్యారని ఆయన ఆవేదన వ్యక్తం చేశారు.రవికుమార్ కన్నీటిపర్యంతమైన తీరు సమావేశంలో పాల్గొన్న పలువురు కార్యకర్తలను భావోద్వేగానికి గురిచేసింది. పార్టీ నాయకత్వంపై ఆయన వ్యక్తం చేసిన అసంతృప్తి స్థానిక టీడీపీలో నెలకొన్న అంతర్గత విభేదాలను బయటపెట్టింది.ముఖ్యంగా తహసీల్దార్ సునీల్ కుమార్ వల్లే తనకు ఓటమి ఎదురైందని రవికుమార్ చేస్తున్న ఆరోపణ తీవ్రమైనది. అందువల్ల ఆరోపణ చేసిన వ్యక్తి వద్ద ఉన్న ఆధారాలను సేకరించడంతో పాటు సంబంధిత అధికారి వివరణను కూడా నమోదు చేయడం అవసరం. ఆరోపణలు మాత్రమే ఒక ప్రభుత్వ అధికారిని దోషిగా నిర్ధారించలేవు. అదే సమయంలో నిర్దిష్ట ఆధారాలతో ఫిర్యాదు అందితే దానిని నిష్పక్షపాతంగా పరిశీలించాల్సిన బాధ్యత సంబంధిత వ్యవస్థలపై ఉంటుంది.

ఎమ్మార్వో, ఎంపీడీవో, ఆర్వోలపై చర్యలకు డిమాండ్

వెంకటరామన్నగూడెం ఎన్నికల వివాదాన్ని కేవలం ఒక అధికారి పాత్రకు పరిమితం చేయకుండా, సంబంధిత రెవెన్యూ, మండల పరిపాలన, ఎన్నికల నిర్వహణ అధికారుల విధులను కూడా పరిశీలించాలన్న డిమాండ్ సమావేశంలో వ్యక్తమైంది.ఎమ్మార్వో, ఎంపీడీవో, రిటర్నింగ్ అధికారి వ్యవహారశైలిపై సమగ్ర పరిశీలన జరపాలని నాయకులు కోరారు. ఎన్నికల విధుల్లో ఎక్కడైనా నిబంధనల ఉల్లంఘన జరిగి ఉంటే సంబంధిత ఆధారాల ఆధారంగా బాధ్యులపై చర్యలు తీసుకోవాలన్న అభిప్రాయాన్ని వ్యక్తం చేశారు.







అటవీప్రాంతం సరిహద్దుగ్రామాల్లో పులిసంచారం



వి.ఆర్.పురం పెన్.పవర్.నవంబర్.9

మండలంలోని సీతంపేట,(తోటపల్లి)అటవీప్రాంతం సరిహద్దుగ్రామాల్లోపులిసంచారం చేస్తున్న,నేపథ్యంలో అటవీశాఖసిబ్బంది.ఆధ్వర్యంలోప్రజలకుఅవగాహన కార్యక్రమం నిర్వహించడం జరిగింది.

వన్యప్రాణులకు సంరక్షణలోభాగంగా వన్యప్రాణులకు ఎలాంటి హాని కలగకుండా ఉండేందుకు గ్రామస్థులు అటవీశాఖసిబ్బంది.తో సహకరించాలని,కోరారు.

గ్రామస్థులకు ముందుస్తుగా అటవీశాఖసిబ్బంది.కొన్ని చూచనలుచేశారు.

1.ముఖ్యంగా తెల్లవారుజామున మరియు సాయంత్రం వేళల్లో ఒంటరిగా అటవీప్రాంతాల్లోకి వెళ్లకూడదు.

2.పులి కనిపించినప్పుడు దాని దగ్గరకు వెళ్లడం, వెంటాడడం లేదా రెచ్చగొట్టడం చేయకూడదు.

3.పులులసంచారం గుర్తించిన ప్రాంతాల్లో పశువులను మేతకు తీసుకెళ్లకూడదు.

4.పిల్లలు మరియు పశువులపై ఎల్లప్పుడూ తగిన పర్యవేక్షణ ఉంచాలి.

5.రాత్రి వేళల్లో అటవీ ప్రాంతాల గుండా ప్రయాణించడం నివారించాలి.

6.పులుల సంచారానికి సంబంధించి నిర్ధారణ కాని వార్తలు,వదంతులు ప్రచారం చేయకూడదు.

7.పులి కనిపించినా,పాదముద్రలు గుర్తించినా లేదా పశువులపైదాడి జరిగినా వెంటనే అటవీ శాఖ సిబ్బందికు సమాచారం అందించాలి.

8.అటవీ శాఖ అధికారులు జారీ చేసే సూచనలు మరియు భద్రతా మార్గదర్శకాలను తప్పనిసరిగా పాటించాలి.

ఈకార్యక్రమంలో ఫారెస్టురేంజ్,ఆఫీసర్ ఎస్.రామకృష్ణ, డిప్యూటీ రేంజ్ ఆఫీసర్,శివప్రసాద్,వి.ఆర్.పురం సెక్షన్, ఎఫ్.బి.ఓ.వి.ఆర్.పురం బీట్,ఎస్.రమేష్,ఎఫ్.బి.ఓ. కల్తునూరు బీట్,ఎస్.గౌతమి,ఎఫ్.బి.ఓ.ఉమ్మడివరం బీట్,ఎం.శ్రీరాములు,ఎఫ్.బి.ఓ.బూరుగువాడబీట్, ఆర్.హరీష్,బూరుగువాడ,ధారపల్లి,బేస్,క్యాంపులు సిబ్బంది.తదితరులు పాల్గొన్నారు.

గోకవరంలో వైఎస్సార్‌సీపీ ఓటమికి కారణం ప్రత్యర్థులు కాదు - సొంత నాయకుల అహంకారమే!

కార్యకర్తలను పట్టించుకోని నాయకత్వానికి ప్రజలు ఇచ్చిన గట్టి గుణపాఠం

గోకవరం పెన్ పవర్ నవంబర్ 09:-గోకవరం మండలం లో వైఎస్సార్ సిపి ఎదుర్కొన్న ఘోర పరాభవానికి ప్రత్యర్థి పార్టీ బలం కారణం కాదు. సొంత పార్టీ నాయకుల నిర్లక్ష్యం, అహంకారం, సమన్వయ లోపమే ప్రధాన కారణమని కార్యకర్తలు బహిరంగంగా ఆరోపిస్తున్నారు. ఎన్నికల సమయంలో కార్యకర్తలకు ధైర్యం చెప్పాల్సిన నియోజకవర్గ ఇంచార్జి ఎక్కడా కనిపించకపోవడం ఒక ప్రధాన కారణం గానే చెప్పక తప్పడం లేదని వైస్సార్సీపీ కర్యకర్తలు అంటున్నారు. “మేమే నాయకులం,మా మాటే ఫైనల్” అని చెప్పుకునే మండల నాయకులు సైతం ఒక్క రోజు కూడా కలిసి ప్రచారం చేయలేదు.ఎంపీపీ గా పోటీలో ఉన్నచోట కూడా టీడీపి మాజీ మంత్రి దేవినేని ఉమా ప్రచారంలో పాల్గొన్నారు వైస్సార్సీపీ నుండి కనీసం మండల నాయకులు కూడా ఒక్కసారి కూడా గ్రామాన్ని సందర్శించి ప్రచారం లో పాల్గొలేదు అంటే ఏ విధంగా పార్టీని వదిలేసారు ఇట్టే అర్థమవుతుందని పలువురు బహిరంగంగానే ఆరోపిస్తున్నారు. ఇలా ఎవరి దారి వారిదే అన్నట్టుగా వ్యవహరించి పార్టీని నట్టేట ముంచారు



వైఎస్ఆర్ సి పి అభిమానులు మదన పడుతున్నారు.మాజీ ముఖ్యమంత్రి వై ఎస్ జగన్‌మోహన్‌రెడ్డి గారి మీద అభిమానంతో,ఆయన ఇచ్చిన సంక్షేమ పథకాల మీద నమ్మకంతో కార్యకర్తలు,అభిమానులు ఊరూరా తిరిగి ఓట్లు అడిగారు.కానీ నాయకులు మాత్రం కార్యాలయాలకే పరిమితమై,కార్యకర్తలకు కనీస గుర్తింపు కూడా ఇవ్వలేదు.ఫోన్ చేస్తే స్పందించని,కష్టకాలంలో అండగా నిలబడని నాయకత్వాన్ని ప్రజలు నమ్మలేదు.పదవులు,హోదాలు కావాలంటే మాత్రం ముందుండే నాయకులు,పార్టీ కోసం కష్టపడాల్సిన సమయంలో వెనక్కి తగ్గారని కార్యకర్తలు ఆవేదన వ్యక్తం చేస్తున్నారు.కార్యకర్తల కష్టాన్ని గుర్తించకుండా, వారి అభిప్రాయాలను పట్టించుకోకుండా ఏకపక్ష నిర్ణయాలు తీసుకోవడం వల్లే ఈ ఓటమి వచ్చిందని స్పష్టం చేస్తున్నారు.ఇప్పటికైనా నాయకులు ఆత్మ పరిశీలన చేసుకోకపోతే,మరో 20 రోజుల్లో జరగనున్న పంచాయతీ ఎన్నికల్లోనూ ఇదే పరిస్థితి తప్పదని కార్యకర్తలు హెచ్చరిస్తున్నారు. ప్రజల్లోకి రాకుండా, కార్యకర్తలకు అండగా నిలబడకుండా కేవలం జగన్ గారి పేరు చెప్పుకుని గెలవాలనుకోవడం భ్రమేనని తేల్చి చెబుతున్నారు.పార్టీని బతికించాలంటే ముందు నాయకులు మారాలి. అహంకారం వదిలి, అందరినీ కలుపుకుని వెళ్లాలి. లేకపోతే గోకవరంలో వైఎస్సార్ సీపీకి ఇది ఆరంభం మాత్రమే అవుతుందని అభిమానులు ఘాటుగా విమర్శిస్తున్నారు.

గ్రామ పంచాయతీ ఎన్నికలకు 12 స్థిర నిఘా బృందాల ఏర్పాటు

- మూడు విడతల్లో ఎన్నికలు.. ప్రతి మండలానికి ప్రత్యేక కార్యనిర్వాహక మేజిస్ట్రేట్‌తో బృందం
- అక్రమ నగదు, మద్యం, బహుమతుల రవాణాపై నిరంతర నిఘా



రంపచోడవరం (పోలవరం జిల్లా బ్యూరో), పెన్ పవర్, నవంబర్ 9:పోలవరం జిల్లా వ్యాప్తంగా గ్రామ పంచాయతీ రెండవ సాధారణ ఎన్నికలను స్వేచ్ఛగా, నిష్పక్షపాతంగా, ప్రశాంత వాతావరణంలో నిర్వహించేందుకు జిల్లా యంత్రాంగం పటిష్ట చర్యలు చేపట్టింది. రాష్ట్ర ఎన్నికల సంఘం మార్గదర్శకాల మేరకు జిల్లాలోని 12 మండలాలకు ఒక్కొక్క ప్రత్యేక కార్యనిర్వాహక మేజిస్ట్రేట్‌తో కూడిన 12 స్థిర నిఘా బృందాలను (ఎస్ఎస్‌టీ) ఏర్పాటు చేసినట్లు జిల్లా ఎన్నికల అధికారి, కలెక్టర్ కె. దినేష్ కుమార్ సోమవారం ఒక ప్రకటనలో తెలిపారు.

రాష్ట్ర ఎన్నికల సంఘం ప్రకటించిన షెడ్యూల్ ప్రకారం జిల్లాలో మూడు విడతల్లో గ్రామ పంచాయతీ ఎన్నికలు నిర్వహించనున్నట్లు పేర్కొన్నారు. మొదటి విడతలో నవంబర్ 26న అడ్డతీగల, మారేడుమిల్లి, రాజవొమ్మంగి, వై.రామవరం మండలాల్లో, రెండవ విడతలో నవంబర్ 29న దేవీపట్నం, గంగవరం, గుర్తేడు, రంపచోడవరం మండలాల్లో, మూడవ విడతలో డిసెంబర్ 2న చింతూరు, కూనవరం, వరరామచంద్రపురం, ఏటపాక మండలాల్లో పోలింగ్ జరగనుందని వివరించారు.ఎన్నికల షెడ్యూల్ ప్రకారం నామినేషన్ల స్వీకరణ, పరిశీలన, అప్పీళ్ల పరిష్కారం, నామినేషన్ల ఉపసంహరణ, తుది అభ్యర్థుల జాబితా ప్రకటన వంటి కార్యక్రమాలను నిర్దిష్ట తేదీల్లో నిర్వహించనున్నారు. పోలింగ్ రోజున ఉదయం 7 గంటల నుంచి మధ్యాహ్నం 1 గంట వరకు ఓటింగ్ నిర్వహించి, మధ్యాహ్నం 2 గంటల నుంచి ఓట్ల లెక్కింపు చేపట్టి ఫలితాలు ప్రకటించేలా ఏర్పాట్లు చేస్తున్నట్లు కలెక్టర్ తెలిపారు.

అక్రమ రవాణాపై ప్రత్యేక నిఘా

ఎన్నికల సమయంలో ఓటర్లను ప్రలోభపెట్టేందుకు నగదు, మద్యం, బహుమతి వస్తువులు, మత్తు పదార్థాలు, ఆయుధాలు, మందుగుండు సామగ్రి తరలింపును అరికట్టేందుకు స్థిర నిఘా బృందాలు నిరంతరం తనిఖీలు నిర్వహిస్తాయని కలెక్టర్ స్పష్టం చేశారు. ప్రధాన రహదారులు, ముఖ్యమైన మార్గాలు, జిల్లా సరిహద్దుల్లో చెక్‌పోస్టులు ఏర్పాటు చేసి అనుమానాస్పద రవాణాపై నిఘా ఉంచాలని ఆదేశించారు.అభ్యర్థులు, వారి ఏజెంట్లు, రాజకీయ పార్టీ కార్యకర్తలకు సంబంధించిన వాహనాల్లో రూ. 50 వేల కంటే ఎక్కువ నగదు లేదా ఓటర్లను ప్రలోభపెట్టే అవకాశం ఉన్న రూ. 10 వేల కంటే ఎక్కువ విలువైన మద్యం, మత్తు పదార్థాలు, ఆయుధాలు, బహుమతి వస్తువులు, ఇతర చట్టవిరుద్ధ వస్తువులు లభిస్తే ఎన్నికల నిబంధనల ప్రకారం స్వాధీనం చేసుకోవాలని సూచించారు. అయితే వ్యాపార అవసరాలు, బ్యాంకు లావాదేవీలు, వైద్య చికిత్స, వివాహ కార్యక్రమాల కోసం నగదు తీసుకువెళ్లే వారు తగిన ఆధారాలు చూపిస్తే ఎన్నికల సంఘం మార్గదర్శకాల ప్రకారం మినహాయింపులు వర్తిస్తాయని తెలిపారు.

తనిఖీలన్నీ వీడియో చిత్రీకరణ చేయాలి

ప్రత్యేక కార్యనిర్వాహక మేజిస్ట్రేట్ సమక్షంలోనే తనిఖీలు నిర్వహించాలని, తనిఖీ తేదీ, ప్రదేశం, బృందం సంఖ్య తదితర వివరాలతో మొత్తం ప్రక్రియను వీడియో చిత్రీకరించి మరుసటి రోజు రిటర్నింగ్ అధికారికి సమర్పించాలని ఆదేశించారు. తనిఖీల సమయంలో ప్రజల పట్ల అధికారులు మర్యాదపూర్వకంగా వ్యవహరించాలని, మహిళా అధికారిణి సమక్షం లేకుండా మహిళల పర్సులను తనిఖీ చేయరాదని స్పష్టం చేశారు. ఇతర శాఖలు ఏర్పాటు చేసిన చెక్‌పోస్టుల వద్ద తనిఖీలు పునరావృతం కాకుండా సమీపంలోని ఎస్ఎస్‌టీ బృందాలు సమన్వయంతో పనిచేయాలని సూచించారు. బృందాలు ప్రతిరోజూ తమ కార్యకలాపాల నివేదికలను జిల్లా ఎస్పీ, రిటర్నింగ్ అధికారి, కలెక్టర్, ఎన్నికల పరిశీలకులకు సమర్పించాలి. ఫ్లయింగ్ స్క్వాడ్లు కూడా ఎస్ఎస్‌టీ బృందాల పనితీరును పర్యవేక్షిస్తాయని తెలిపారు. జనరల్ అబ్జర్వర్, వ్యయ పరిశీలకులతో సమన్వయం చేసుకుంటూ కలెక్టర్, జిల్లా ఎన్నికల అథారిటీ, జిల్లా ఎస్పీ పర్యవేక్షణలో ఈ బృందాలు పనిచేస్తాయని పేర్కొన్నారు. పోలింగ్‌కు ముందు చివరి 72 గంటల్లో, ముఖ్యంగా సమస్యాత్మక ప్రాంతాల్లో నిఘా వ్యవస్థను మరింత బలోపేతం చేయాలని ఆదేశించారు.ఎన్నికల తనిఖీలకు సంబంధించిన వీడియో రికార్డుల కాపీలు కావాలనుకునే ప్రజలు రూ.300 చెల్లించి పొందవచ్చనే విషయాన్ని కూడా విస్తృతంగా ప్రచారం చేయాలని కలెక్టర్ సూచించారు. ఎన్నికల ప్రక్రియ పూర్తయ్యే వరకు అన్ని నిఘా బృందాలు అప్రమత్తంగా విధులు నిర్వహిస్తూ ఎన్నికల నియమావళి ఉల్లంఘనలకు తావులేకుండా చూడాలని జిల్లా ఎన్నికల అధికారి కె. దినేష్ కుమార్ ఆదేశించారు.

గ్రామ పంచాయతీ ఎన్నికలకు పూర్తి స్థాయిలో సన్నద్ధం కావాలి

- నవంబర్ 26, నవంబర్ 29, డిసెంబర్ 2 మూడు దశల్లో ఎన్నికల నిర్వహణకు పటిష్టమైన ఏర్పాట్లు చేయాలి
- ప్రతి మండలానికి జిల్లా స్థాయి అధికారులను ప్రత్యేక అధికారులుగా నియామకం
- జిల్లా ఎన్నికల అధికారి, కలెక్టర్ కీర్తి చేకూరి



రాజమహేంద్రవరం, పెన్ పవర్, స్టాఫ్ రిపోర్టర్, నవంబర్ 9:ఆంధ్రప్రదేశ్ రాష్ట్రంలో 2026 స్థానిక సంస్థల రెండవ సాధారణ ఎన్నికల్లో భాగంగా గ్రామ పంచాయతీ ఎన్నికలను మూడు దశల్లో నిర్వహించేందుకు రాష్ట్ర ఎన్నికల సంఘం షెడ్యూల్ విడుదల చేసిన నేపథ్యంలో తూర్పు గోదావరి జిల్లాలో గ్రామ పంచాయతీ ఎన్నికల నిర్వహణకు సంబంధించి అధికారులు పూర్తి స్థాయిలో సన్నద్ధం కావాలని జిల్లా ఎన్నికల అధికారి, కలెక్టర్ కీర్తి చేకూరి ఆదేశించారు. సోమవారం కలెక్టరేట్‌లోని తన ఛాంబర్‌లో గ్రామ పంచాయతీ ఎన్నికల నిర్వహణపై జిల్లా స్థాయి అధికారులతో ఆమె సమీక్ష సమావేశం నిర్వహించారు. ఈ సందర్భంగా కలెక్టర్ కీర్తి చేకూరి మాట్లాడుతూ రాష్ట్ర ఎన్నికల సంఘం నిర్దేశించిన ఎన్నికల షెడ్యూల్‌కు అనుగుణంగా జిల్లాలో అన్ని ఏర్పాట్లు ముందుగానే పూర్తి చేయాలని సూచించారు. ప్రతి మండలానికి జిల్లా స్థాయి అధికారులను మండల ప్రత్యేక అధికారులుగా నియమించి, ఆయా మండలాల్లో ఎన్నికల రిటర్నింగ్ అధికారులతో సమన్వయం చేసుకుంటూ పోలింగ్ నిర్వహణ, ఓట్ల లెక్కింపు, ఫలితాల ప్రకటన తదితర అంశాలను పర్యవేక్షించేలా చర్యలు తీసుకోవాలని ఆదేశించారు. ఎన్నికల ప్రక్రియలో ప్రతి దశకు సంబంధించిన విధులు, బాధ్యతలను అధికారులకు స్పష్టంగా కేటాయించాలని తెలిపారు. ఎన్నికల నిర్వహణలో ఎట్టి పరిస్థితుల్లోనూ ఏ దశలోనూ జాప్యం జరగకుండా తగిన ముందస్తు చర్యలు తీసుకోవాలని కలెక్టర్ స్పష్టం చేశారు. నామినేషన్ల స్వీకరణ, పరిశీలన, అప్పీళ్ల పరిష్కారం, అభ్యర్థిత్వాల ఉపసంహరణ, తుది జాబితా ప్రకటన, పోలింగ్, ఓట్ల లెక్కింపు వంటి ప్రతి అంశాన్ని రాష్ట్ర ఎన్నికల సంఘం నిర్దేశించిన గడువులోగా పూర్తి చేయాలని సూచించారు. ఎన్నికల సామగ్రి, పోలింగ్ సిబ్బంది నియామకం, శిక్షణ, పోలింగ్ కేంద్రాల గుర్తింపు, మౌలిక సదుపాయాలు, భద్రతా ఏర్పాట్లు తదితర అంశాలపై ముందస్తు కార్యాచరణ రూపొందించుకోవాలని ఆదేశించారు. రాష్ట్ర ఎన్నికల సంఘం అక్టోబర్ 14వ తేదీన గ్రామ పంచాయతీ ఎన్నికలకు సంబంధించిన ప్రకటన జారీ చేశారన్నారు. రాష్ట్రవ్యాప్తంగా మూడు దశల్లో ఎన్నికలు నిర్వహించేందుకు షెడ్యూల్ ఖరారు చేశారు. ఇందులో భాగంగా తొలి దశకు నవంబర్ 13న, రెండో దశకు నవంబర్ 16న, మూడో దశకు నవంబర్ 19న రాష్ట్ర ఎన్నికల సంఘం ఎన్నికల ప్రకటన జారీ చేయనున్నదన్నారు. జిల్లా పరిధిలో ఎన్నికల అధికారుల ద్వారా వరుసగా నవంబర్ 15, 18, 21 తేదీల్లో ఎన్నికల అధికారులు నోటిఫికేషన్లు జారీ చేయనున్నట్లు, అదే రోజు నామినేషన్ లు స్వీకరించనున్నట్లు తెలిపారు. మూడు దశలకు సంబంధించి నామినేషన్ల స్వీకరణకు చివరి తేదీలు వరుసగా నవంబర్ 17, 20, 23గా నిర్ణయించారన్నారు. నామినేషన్ల పరిశీలన నవంబర్ 18, 21, 24 తేదీల్లో నిర్వహిస్తారు. తిరస్కరించిన నామినేషన్లపై అప్పీళ్ల స్వీకరణ, పరిష్కారం అనంతరం అభ్యర్థిత్వాల ఉపసంహరణకు నవంబర్ 21, 24, 27 తేదీలను, అదే తేదీల్లో పోటీలో ఉన్న అభ్యర్థుల తుది జాబితాను ప్రకటించాలన్నారు. మూడు దశల్లో గ్రామ పంచాయతీ ఎన్నికల పోలింగ్‌ను నవంబర్ 26, నవంబర్ 29, డిసెంబర్ 2 తేదీల్లో ఆయా రోజుల్లో ఉదయం 7 నుంచి మధ్యాహ్నం 1 గంట వరకు పోలింగు, అనంతరం 2 గంటల నుంచి కౌంటింగ్ అదే కేంద్రంలో, నిర్వహించి ఫలితాల ప్రకటించాలన్నారు. అవసరమైన చోట రీపోలింగ్‌ను నవంబర్ 27, నవంబర్ 30, డిసెంబర్ 3 తేదీల్లో చేపట్టవలసి ఉందన్నారు. అనంతరం ఉపసర్పంచ్ తదితర పరోక్ష ఎన్నికల ప్రక్రియను రాష్ట్ర ఎన్నికల సంఘం నిర్దేశించిన మార్గదర్శకాలకు అనుగుణంగా చేపట్ట వలసి ఉంటుందన్నారు. తూర్పు గోదావరి జిల్లాలో గ్రామ పంచాయతీ ఎన్నికలను మూడు విడతల్లో నిర్వహించేందుకు రెవెన్యూ డివిజన్ల వారీగా మండలాలను కేటాయించారు. మొదటి విడతలో నవంబర్ 26న రాజమహేంద్రవరం రెవెన్యూ డివిజన్ పరిధిలో రాజమహేంద్రవరం రూరల్, కడియం, గోకవరం మండలాల్లో, కొవ్వూరు రెవెన్యూ డివిజన్ పరిధిలో చాగల్లు, కొవ్వూరు, తాళ్లపూడి, నిడదవోలు, పెరవలి, ఉండ్రాజవరం మండలాల్లో ఎన్నికలు నిర్వహించనున్నారు. రెండవ విడతలో నవంబర్ 29 న రాజమహేంద్రవరం రెవెన్యూ డివిజన్ పరిధిలో రాజానగరం, సీతానగరం, కోరుకొండ మండలాల్లో, కొవ్వూరు రెవెన్యూ డివిజన్ పరిధిలో గోపాలపురం, దేవరపల్లి, నల్లజర్ల మండలాల్లో ఎన్నికలు జరగనున్నాయి. మూడవ విడతలో డిసెంబర్ 2న రాజమహేంద్రవరం రెవెన్యూ డివిజన్ పరిధిలో మండపేట, రాయవరం, కపిలేశ్వరపురం, అనపర్తి, బిక్కవోలు, రంగంపేట మండలాల్లో గ్రామ పంచాయతీ ఎన్నికలు నిర్వహించనున్నారు. జిల్లా వ్యాప్తంగా 4,082 పోలింగ్ కేంద్రాలను ఎన్నికల నిర్వహణ కోసం ఏర్పాటు చేయడం జరిగింది అని తెలిపారు. ఈ సమీక్ష సమావేశంలో జిల్లా జాయింట్ కలెక్టర్ వై.మేఘా స్వరూప్, సబ్ కలెక్టర్ శుభం నోక్వాల్, టూరిజం రీజినల్ డైరెక్టర్ ఎన్ వి.వి.ఎస్.మూర్తి, జిల్లా పంచాయతీ అధికారి వి.శాంతామణి, జిల్లా అభివృద్ధి అధికారి కె.రత్నకుమారి, జెడ్పీ సీఈవో ఎం.రాజు, డివిజనల్ అభివృద్ధి అధికారులు పి.వీణాదేవి, కె.శ్రీనివాసరావు, డివిజనల్ పంచాయతీ అధికారులు ఎం.నాగలత, ఐసిడిఎస్ ప్రాజెక్ట్ డైరెక్టర్ టి.శ్రీదేవి, తదితరులు పాల్గొన్నారు.

చట్టాలపై ప్రతి ఒక్కరూ అవగాహన కలిగి ఉండాలి



- జేఎఫ్‌సీ మేజిస్ట్రేట్ మురళి గంగాధరరావు
- రంపచోడవరంలో న్యాయ సేవల దినోత్సవం సందర్భంగా ర్యాలీ, అవగాహన సదస్సు

గంగవరం /రంపచోడవరం, పెన్ పవర్, నవంబర్ 9:ప్రతి ఒక్కరూ చట్టాలపై అవగాహన కలిగి ఉండాలని, అవసరమైన వారికి ఉచిత న్యాయ సహాయం అందించేందుకు న్యాయ సేవాధికార సంస్థలు కృషి చేస్తున్నాయని మండల న్యాయ సేవాధికార కమిటీ చైర్మన్, జ్యుడీషియల్ ఫస్ట్ క్లాస్ మేజిస్ట్రేట్ ఎం. మురళి గంగాధరరావు అన్నారు. తల్లిదండ్రులు తమ పిల్లల నడవడికను చిన్నప్పటి నుంచే తీర్చిదిద్దుతూ, వారిని బాధ్యతాయుతమైన పౌరులుగా పెంచాలని సూచించారు.సోమవారం న్యాయ సేవల దినోత్సవాన్ని పురస్కరించుకుని రంపచోడవరం మండల న్యాయ సేవాధికార కమిటీ ఆధ్వర్యంలో గ్రామంలోని అంబేద్కర్ సెంటర్ వరకు ర్యాలీ నిర్వహించారు. అనంతరం ప్రభుత్వ ఉన్నత పాఠశాలలో ఏర్పాటు చేసిన న్యాయ అవగాహన సదస్సులో మేజిస్ట్రేట్ మాట్లాడారు.

ఈ సందర్భంగా ఉచిత న్యాయ సహాయం పొందే విధానాలు, న్యాయ సేవల ప్రాముఖ్యత, రాజ్యాంగ విలువలు, ప్రాథమిక విధులు తదితర అంశాలను వివరించారు. ముఖ్యంగా మీడియేషన్ ఫర్ ది నేషన్ 3.0 కార్యక్రమంతో పాటు నల్సా పథకాలైన మానవ అక్రమ రవాణా బాధితులకు న్యాయ సహాయం, పేదరిక నిర్మూలన పథకాల అమలు, గిరిజనుల హక్కులు, మాదకద్రవ్యాల బాధితుల పునరావాసం, సీనియర్ సిటిజన్ల సంక్షేమం, శిక్ష పథకాలపై అవగాహన కల్పించారు.అలాగే బాలికల హక్కులు, విధులు, ఎన్‌డీపీఎస్ చట్టం, బాల్యవివాహాల నిషేధ చట్టం, బాల కార్మిక చట్టం, పోక్సో చట్టం, గుడ్ టచ్--బ్యాడ్ టచ్ వంటి అంశాలను వివరించి విద్యార్థులకు చట్టపరమైన అవగాహన కల్పించారు.

ఈ కార్యక్రమంలో ప్యానెల్ న్యాయవాదులు వై. శ్రీనివాసరావు, ఏ.ఆర్.ఆర్. భగవాన్, టి. వీరబాబు, గౌరీశంకర్, పాఠశాల యాజమాన్యం, పోలీసు సిబ్బంది, కోర్టు సూపరింటెండెంట్ నాగభూషణం, కోర్టు సిబ్బంది తదితరులు పాల్గొన్నారు.



వికసిత్ భారత్ యువజన పార్లమెంట్ గోడపత్రిక ఆవిష్కరణ



తాడేపల్లిగూడెం. పెన్ పవర్. నవంబర్ 09.కేంద్ర యువజన వ్యవహారాలు, క్రీడల మంత్రిత్వ శాఖ ఆధ్వర్యంలోని మై భారత్ సంస్థ నిర్వహిస్తున్న వికసిత్ భారత్ యువజన పార్లమెంట్ 2026--27 కార్యక్రమానికి సంబంధించిన గోడపత్రికను శశి ఇన్‌స్టిట్యూట్ ఆఫ్ టెక్నాలజీ అండ్ ఇంజనీరింగ్ కళాశాల వైస్ చైర్మన్ మేకా నరేంద్ర కృష్ణ, ప్రిన్సిపాల్ ప్రొఫెసర్ మహమ్మద్ ఇస్మాయిల్, ఎన్ ఎస్ ఎస్ ప్రోగ్రాం ఆఫీసర్ సల్మాన్ భాష తదితరులు ఆవిష్కరించారు.ఈ సందర్భంగా వారు మాట్లాడుతూ, యువతలో నాయకత్వ లక్షణాలు, సామాజిక బాధ్యత, దేశాభివృద్ధిపై అవగాహన పెంపొందించేందుకు ఈ కార్యక్రమం మంచి వేదికగా నిలుస్తుందని తెలిపారు. “మాదకద్రవ్యాల రహిత యువత -- వికసిత భారత్” అనే అంశంపై విద్యార్థులు తమ అభిప్రాయాలను వ్యక్తపరచాలని పిలుపునిచ్చారు.18 నుంచి 25 సంవత్సరాల వయస్సు గల యువత ఈ పోటీలలో పాల్గొనవచ్చని, జిల్లా స్థాయిలో మొదటి మూడు స్థానాల్లో నిలిచిన వారికి రాష్ట్ర, జాతీయ స్థాయిలో పాల్గొనే అవకాశం ఉంటుందని మై భారత్ పశ్చిమ గోదావరి జిల్లా ఉప సంచాలకులు రాహుల్ గిరిరెడ్డి తెలిపారు.ఈ జిల్లా స్థాయి కార్యక్రమం ఈ నెల 13వ తేదీన శశి ఇంజనీరింగ్ కళాశాలలో నిర్వహించనున్నట్లు ప్రిన్సిపాల్ ప్రొఫెసర్ మహమ్మద్ ఇస్మాయిల్ వెల్లడించారు.

లిక్విడ్ గంజాయి స్వాధీనం

- ముగ్గురు నిందితుల అరెస్ట్
- మోతుగూడెం పోలీసుల చర్యలు



చింతూరు, పెన్ పవర్ నవంబర్ 9:ఒడిశా రాష్ట్రం నుంచి ఉత్తరప్రదేశ్‌కు అక్రమంగా తరలిస్తున్న సుమారు రూ.12.50 లక్షల విలువైన ఒక కిలో లిక్విడ్ గంజాయిని మోతుగూడెం పోలీసులు స్వాధీనం చేసుకున్నారు. ఈ ఘటనకు సంబంధించి ముగ్గురు నిందితులను అరెస్ట్ చేశారు. మల్కన్‌గిరి జిల్లా టెలరాయ్ గ్రామం నుంచి ఉత్తరప్రదేశ్‌కు లిక్విడ్ గంజాయిని అక్రమంగా తరలిస్తున్నట్లు గుర్తించిన మోతుగూడెం ఎస్ఐ అబ్దుల్ నాసిర్ హుస్సేన్ తన సిబ్బందితో కలిసి దాడి నిర్వహించారు. ఈ తనిఖీల్లో ఒక కిలో లిక్విడ్ గంజాయిని స్వాధీనం చేసుకున్నారు. అరెస్టయిన వారిలో ఉత్తరప్రదేశ్‌కు చెందిన ఆశు జాఫ్రీ, ఒడిశాకు చెందిన ముకుంద హంతల్, మాల మడకామి ఉన్నారు. నిందితులపై చట్టప్రకారం తదుపరి చర్యలు చేపట్టినట్లు పోలీసులు తెలిపారు. ఈ దాడిలో ఎస్ఐ అబ్దుల్ నాసిర్ హుస్సేన్, ఏఎస్ఐ టీ. రాజేశ్వరరావు, ఎం. గంగరాజు, హెడ్ కానిస్టేబుల్ మురళి పాల్గొన్నారు.

నా జీవితం ప్రజాసేవకే అంకితం: ఎంపీటీసీ పత్స రామ చంద్రయ్య



తాడేపల్లిగూడెం.పెన్ పవర్. నవంబర్ 9.నా జీవితం ప్రజాసేవకే అంకితం అని వెంకట రామన్నగూడెం ఎంపీటీసీ పత్స రామచంద్రయ్య అన్నారు సోమవారం జగ్గంపేట గ్రామంలో ఎంపీటీసీ స్వగృహం నందు విలేకరుల సమావేశంలో ఆయన మాట్లాడుతూ ఇటీవల జరిగిన స్థానిక సంస్థల ఎన్నికలలో వెంకటరమణ గూడెం ఎంపీటీసీ అభ్యర్థిగా వైసిపి పార్టీ నుండి పోటీ చేసి గెలుపొందానని ఆయన తెలిపారు నాకు ఓటు వేసి గెలిపించిన జగ్గన్నపేట, వెంకట రామన్న గూడెం గ్రామ ప్రజలందరికీ ఆయన కృతజ్ఞతలు తెలియజేస్తున్నా అన్నారు నిరంతరం ఈ గ్రామాల అభివృద్ధికి కృషి చేస్తానని అన్నారు ఎవరికి ఏ సమస్య వచ్చినా అందుబాటులో ఉంటానని ఆయన తెలిపారు మాజీ సీఎం వైఎస్ జగన్మోహన్ రెడ్డి ఆశయాలతో తాడేపల్లిగూడెం వైసిపి ఇన్చార్జ్ వడ్డీ రఘు రామనాయుడు సహకారంతో గెలిచాన ని తెలిపారు ప్రజలకు అందవలసిన సంక్షేమం అభివృద్ధి పథకాలు సక్రమంగా అందేలా కృషి చేస్తామన్నారు నా గెలుపునకు కృషి చేసిన జగ్గన్నపేట వెంకట రామన్నగూడెం గ్రామంలోని మునగాల రాంబాబు ,మునగాల శీను, పోలిమాటి శ్రీను, యేసు, మాస్టర్ నాగేశ్వరరావు తదితర వైసిపి నాయకులకు కార్యకర్తలకు ఆయన కృతజ్ఞతలు తెలియజేశారు ఇదే స్ఫూర్తితో సర్పంచ్ ఎన్నికల్లో కూడా వైసిపి పార్టీ బలపరిచిన గ్రామ సర్పంచ్ అభ్యర్థి ని గెలిపించుకుంటామని తెలిపారు నియోజకవర్గంలో వైసిపి చాప కింద నీరుల బలపడుతుందని తెలిపారు 2029 సార్వత్రిక ఎన్నికల్లో వడ్డీ రఘురాం నాయుడు ను ఎమ్మెల్యేగా గెలిపించి తీరుతామని ఆయన అన్నారు

ఎమ్మెల్యే జ్యోతుల నెహ్రూ ని మర్యాదపూర్వకంగా కలిసిన ఎస్ బాబు



గోకవరం పెన్ పవర్ నవంబర్ 09:-– గోకవరం మండలం జరిగిన స్థానిక సంస్థల ఎన్నికల్లో మండలంలోని ఎదురుపాక గ్రామపంచాయతీ నుండి తెలుగుదేశం పార్టీ ఎంపీటీసీ అభ్యర్థిగా పోటీ చేసి తన సమీప ప్రత్యర్థి వైఎస్ఆర్ కాంగ్రెస్ పార్టీ అభ్యర్థి పై ఎస్ బాబు భార్య బత్తుల వీరలక్ష్మి (జయ)966 ఓట్లు మెజారిటీతో విజయం సాధించడమే కాకుండా గోకవరం మండలం లోని ఒక సరికొత్త చరిత్రను సృష్టించారు తెలుగుదేశం పార్టీ యువ నాయకుడు ఎస్ బాబు. సోమవారం సతీసమేతంగా జగ్గంపేట నియోజకవర్గం ఇన్‌చార్జి శాసనసభ్యులు జ్యోతుల నెహ్రూని స్వగృహం నందు మర్యాద పూర్వకంగా కలిసి ఇటీవల జరిగిన స్థానిక సంస్థల ఎన్నికల విజయం పట్ల కృతజ్ఞతలు తెలిపారు అదే విధంగా రేపు రానున్న పంచాయతీ ఎన్నికల్లో పార్టీ తరపున ఎలాంటి అభ్యర్థిని పెట్టిన గెలిపించి తీరుతానని ఎమ్మెల్యే నెహ్రూకి హామీ ఇచ్చినట్లు తెలిసింది. గోకవరం మండలంలోని మునిపెన్నడు లేనంత మెజారిటీని ఒక ఎంపీటీసీ సభ్యునికి వెదురుపాక పంచాయతీ ప్రజలు నా భార్య బత్తుల వీరలక్ష్మి (జయ) కి బహుమతిగా ఇచ్చారని ఈ విజయం శాసనసభ్యులు జ్యోతుల నెహ్రూ కి వెదురుపాక పంచాయతీ ప్రజలకు అంకితం అని అదేవిధంగా వెదురుపాక బావాజీపేట గ్రామ ప్రజల రుణం ఎప్పటికీ మరిచిపోలేనని ఎస్ బాబు అన్నారు.

బొరుసు సూర్యనారాయణ కుటుంబ సభ్యులను పరామర్శించిన మాజీమంత్రి అంబటి రాంబాబు



కొవ్వూరు, పెన్ పవర్, నవంబర్ 9:మండల పరిధిలోని వాడపల్లి గ్రామానికి బొరుసు మెహర్ కుమార్ తండ్రి బొరుసు సూర్యనారాయణ అకాల మృతి చెందారు. గతంలో ఆయన పంచాయతీ రాజ్ శాఖలో ఈఓగా సుదీర్ఘ కాలం సేవలందించి, ప్రజల మన్ననలు పొంది పదవీ విరమణ చేశారు. ఆయన మరణవార్త తెలుసుకున్న పలువురు రాజకీయ, అధికార ప్రముఖులు తీవ్ర దిగ్భ్రాంతిని, సంతాపాన్ని వ్యక్తం చేశారు. విషయం తెలుసుకున్న మాజీ మంత్రి అంబటి రాంబాబు, కొవ్వూరు వ్యవసాయ మార్కెట్ కమిటీ మాజీ చైర్మన్, జెడ్పిటిసి అభ్యర్థి బండి పట్టాభి రామారావు(అబ్బులు) వాడపల్లిలోని సూర్య నారాయణ నివాసానికి చేరుకుని ఆయన చిత్ర పటానికి పూలమాలలు వేసి, ఘన నివాళులర్పించారు. అనంతరం వారి కుటుంబ సభ్యులను, కుమారుడు మెహర్ కుమార్‌ను పరామర్శించి, తమ ప్రగాఢ సానుభూతిని తెలియజేశారు. వైఎస్సార్సీపీ కుటుంబం వారికి ఎల్లప్పుడూ అండగా ఉంటుందని ఈ సందర్భంగా వారు భరోసా ఇచ్చారు. ఈ పరామర్శ కార్యక్రమంలో స్థానిక వైఎస్సార్సీపీ నాయకులు, ప్రజాప్రతినిధులు, పెద్ద సంఖ్యలో కార్యకర్తలు, గ్రామస్తులు పాల్గొని మృతుని ఆత్మకు శాంతి చేకూరాలని ప్రార్థించారు.

శివయ్య విగ్రహ ప్రతిష్ఠ మహోత్సవంకి ఎమ్మెల్యే జ్యోతుల నెహ్రూ కి ఆహ్వానం



గోకవరం పెన్ పవర్ నవంబర్ 9:-గోకవరం గ్రామంలోని పురాతన శ్రీ పార్వతవర్ధిని సమేత రామలింగేశ్వర స్వామివారి ఆలయం నందు కోనేరులో శివుని విగ్రహ ప్రతిష్ఠ మహోత్సవం కి ఆహ్వానించిన ఘనంగా జరగనుంది. ఈ మహోత్సవానికి రావులమ్మ నగర్ లోని ఎమ్మెల్యే క్యాంప్ ఆఫీసులో జగ్గంపేట శాసనసభ్యులు, టిడిపి పోలీట్ బ్యూరో సభ్యులు జ్యోతుల నెహ్రూ ని ముఖ్య అతిథిగా ఆహ్వాన పత్రం అందజేసి ఆహ్వానించిన పట్నా సూర్యప్రకాశ్రావు, రమా నాగలక్ష్మి దంపతులు.ఈ సందర్భంగా పట్నాల సూర్యప్రకాష్ రావు మాట్లాడుతూ నాకు జన్మనిచ్చిన తల్లిదండ్రులు కీ.శే. పట్నాల పాపారావు , పట్నాల ప్రభావతి,కీ.శే.శ్రీమతి పట్నాల పద్మావతి జ్ఞాపకార్థం.
గోకవరంలో 11 వ తేది బుధవారం ఉదయం హోమం నిర్వహించి ఉదయం 10:14 గంటలకు విగ్రహ ప్రతిష్ఠ అనంతరం అన్నప్రసాద వితరణ జరుగుతుందని తెలిపారు. ఈ కార్యక్రమానికి ముఖ్యఅతిథిగా హాజరుకావాలని గౌరవ శాసనసభ్యులు యువతల నెహ్రూని ఆహ్వానించినట్లు తెలిపారు.శాసనసభ్యులు జ్యోతుల నెహ్రూ ఆహ్వానించిన వారిలో మాజీ జడ్పిటిసి సభ్యులు పాలూరి బోసు బాబు, గోకవరం సొసైటీ చైర్మన్ గాజింగం సత్తిబాబు, పట్నాల నాగేంద్ర, మండిగ గంగాధర్ తదితరులు పాల్గొన్నారు.

క్లోమగ్రంథికి ముప్పు ముందస్తు గుర్తింపే ప్రాణరక్ష

యశోద వైద్యశాల ప్రముఖ జీర్ణకోశ వైద్య నిపుణులు శ్రీకాంత్



రాజమహేంద్రవరం, పెన్ పవర్ నవంబర్ 9:మారుతున్న జీవనశైలి, ఆహారపు అలవాట్ల కారణంగా మానవ శరీరంలో కీలకమైన క్లోమగ్రంథి వ్యాధులు ఇటీవల కాలంలో వేగంగా పెరుగుతున్నాయని, వీటి పట్ల ప్రజలు అప్రమత్తంగా ఉండాలని హైదరాబాద్ యశోద వైద్యశాల ప్రముఖ జీర్ణకోశ వైద్య నిపుణులు శ్రీకాంత్ సూచించారు. స్థానిక హోటల్ లో మీడియా సమావేశంలో ఆయన మాట్లాడుతూ, జిల్లాల లోని పట్టణాలు, గ్రామీణ ప్రజలకు క్లోమగ్రంథి వ్యాధుల తీవ్రత, ఆధునిక చికిత్సా పద్ధతులపై సమగ్ర అవగాహన కల్పించారు. వైద్య రంగంలో సుదీర్ఘ అనుభవంతో జీర్ణకోశ, క్లోమగ్రంథి కేసులను జాతీయ స్థాయిలో గుర్తింపు పొందిన ఆయన వైద్య వివరాలను వెల్లడించారు. కామెర్లు రావడం, మూత్రం ముదురు రంగులోకి మారడం, మలం తెల్లగా రావడం, ఆకలి మందగించడం, ఆకస్మికంగా బరువు తగ్గడం, కడుపు వీపులో నిరంతర నొప్పి, కొత్తగా మధుమేహం నిర్లక్ష్యం చేయకుండా వైద్య పరీక్షలు చేయించుకోవాలని శ్రీకాంత్ సూచించారు. వ్యాధిని తొలి దశలో గుర్తిస్తే శస్త్రచికిత్స, రసాయన చికిత్సల ద్వారా రోగి దీర్ఘకాలం ఆరోగ్యంగా జీవించవచ్చని పేర్కొన్నారు. పొగాకు ఉత్పత్తులు, మద్యపానానికి పూర్తిగా శస్త్రచికిత్స పొందాలని ఆయన పిలుపునిచ్చారు. ఈ సమావేశంలో ఆంధ్రప్రదేశ్ మార్కెటింగ్ మేనేజర్ కె. సతీష్, సీనియర్ ఎగ్జిక్యూటివ్ సాయి కిరణ్ తదితరులు పాల్గొన్నారు.

వసంతనగర్ కాలనీవాసులకు తీరనున్న తాగునీటి కష్టాలు!

ఎట్టకేలకు సమస్యకు పరిష్కారం.. నూతన బోరు మంజూరు

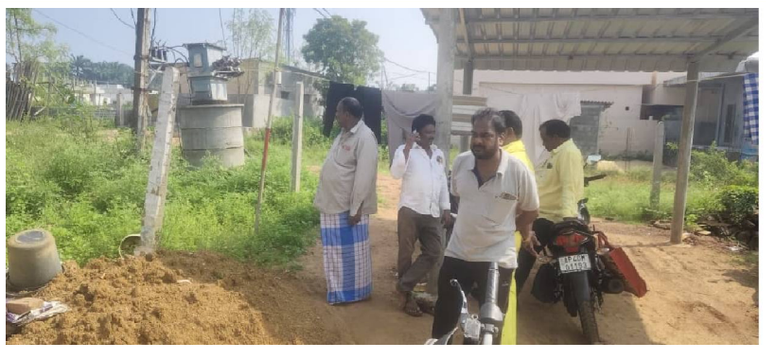

పెన్ పవర్ ద్వారకాతిరుమల నవంబర్ 09 ద్వారకాతిరుమల గ్రామంలోని వసంతనగర్ కాలనీవాసులకు గత కొన్ని సంవత్సరాలుగా వేధిస్తున్న తాగునీటి సమస్యకు ఎట్టకేలకు పరిష్కారం లభించింది. కాలనీలో నీటి ఎద్దడి కారణంగా మహిళలు, వృద్ధులు సైతం దూర ప్రాంతాలకు వెళ్లి నీటిని తెచ్చుకోవాల్సిన దుస్థితి నెలకొంది. ముఖ్యంగా వేసవిలో ఈ సమస్య తీవ్రరూపం దాల్చి కాలనీవాసులకు తీవ్ర ఇబ్బందులు ఎదురయ్యేవి.ఈ సమస్యను స్థానిక నాయకులు ఎమ్మెల్యే దృష్టికి తీసుకెళ్లడంతో ఆయన వెంటనే స్పందించి నూతన బోరు మంజూరు చేశారు. వసంతనగర్ కాలనీలో తాగునీటి ఇబ్బందులను స్వయంగా పరిశీలించిన స్థానిక నాయకులు, బోరు పనులను దగ్గరుండి పర్యవేక్షించారు.నూతన బోరు ఏర్పాటుతో కాలనీవాసుల తాగునీటి కష్టాలు తొలగనున్నాయని, త్వరలోనే ఇంటింటికీ నీటి సౌకర్యం కల్పించేందుకు కృషి చేస్తామని నాయకులు తెలిపారు. ఎన్నో ఏళ్లుగా ఎదుర్కొంటున్న నీటి సమస్యకు పరిష్కారం చూపిన ఎమ్మెల్యేకు కాలనీవాసులు కృతజ్ఞతలు తెలిపారు

రెబల్ అభ్యర్థుల వల్లే ఎన్డీఏకు నష్టం



జీలుగుమిల్లి, పెన్ పవర్, నవంబర్ 9; మండలంలో ఈనెల 6న జరిగిన ఎంపీటీసీ, జడ్పీటీసీ ఎన్నికల్లో సమన్వయ లోపం, రెబల్ అభ్యర్థుల పోటీ కారణంగానే ఎన్డీఏ కూటమికి ఆశించిన ఫలితాలు దక్కలేదని జనసేన జిల్లా కార్యదర్శి, మాజీ జడ్పీటీసీ గడ్డమణుగు రవికుమార్ అన్నారు. సోమవారం విడుదల చేసిన ప్రకటనలో ఆయన మాట్లాడుతూ మూడు పార్టీల మధ్య మిత్రధర్మం పాటించకపోవడం వైసీపీ విజయానికి దోహదపడిందన్నారు.
జీలుగుమిల్లిలో జనసేన అభ్యర్థికి వ్యతిరేకంగా బీజేపీ నాయకుడు, దర్భగూడెంలో బీజేపీ అభ్యర్థికి వ్యతిరేకంగా జనసేన రెబల్ అభ్యర్థులు పోటీలో నిలవడం, రాచన్నగూడెంలో జనసేన అభ్యర్థికి పోటీగా టీడీపీ రెబల్ అభ్యర్థి బరిలో ఉండటం వల్ల కూటమి ఓట్లు చీలిపోయాయని పేర్కొన్నారు. ఈ స్థానాల్లో సమన్వయంతో వ్యవహరించి ఉంటే ఐదు ఎంపీటీసీ స్థానాలతో పాటు ఎంపీపీ పీఠాన్ని కూడా ఎన్డీఏ కైవసం చేసుకునేదని అభిప్రాయపడ్డారు. అంకన్నగూడెంలో కేవలం ఏడు ఓట్ల తేడాతో ఓటమి చెందామని, గిరిజన ప్రాంతాల్లో పార్టీ గుర్తుపై అవగాహన లేకపోవడం, 158 ఓట్లు చెల్లకుండా పోవడం కూడా ఫలితాన్ని ప్రభావితం చేశాయన్నారు. జనసేన పోటీ చేసిన ఎంపీటీసీ స్థానాల్లో రెండో ఓటు జడ్పీటీసీ అభ్యర్థి సైకిల్ గుర్తుపై వేయాలని కొందరు ప్రచారం చేయడం తమకు నష్టం కలిగించిందని, దీంతో ఎంపీటీసీలు ప్రభావం వలన జడ్పిటిసి స్థానం కూడా కోల్పోవడం జరిగింది అని తెలియపరిచారు. ఈ మొత్తం పరిణామాలపై మూడు పార్టీల జిల్లా అధ్యక్షులు సమీక్షించి, భవిష్యత్తులో ఇలాంటి పొరపాట్లు పునరావృతం కాకుండా చర్యలు తీసుకోవాలని రవికుమార్ సూచించారు. రానున్న సర్పంచ్ ఎన్నికల్లో టీడీపీ, జనసేన, బీజేపీ సమన్వయంతో బలమైన అభ్యర్థులను బరిలోకి దించి విజయం సాధించాలని పిలుపునిచ్చారు.

వికలాంగ కార్యకర్తను సత్కరించిన ఎంపీటీసీ పిచ్చుక రాజు



కుక్కునూరు: పెన్ పవర్ :ఎన్నికల ప్రచారంలో తన కోసం కష్టపడిన కార్యకర్తల సేవలను గుర్తిస్తూ కుక్కునూరు--1 ఎంపీటీసీగా విజయం సాధించిన కూటమి టీడీపీ అభ్యర్థి పిచ్చుక రాజు, వికలాంగ కార్యకర్తను సయ్యద్ యాకూబ్ పాషాను తన నివాసంలో ఘనంగా సత్కరించారు. సోమవారం జరిగిన ఈ కార్యక్రమంలో ఆయనకు పూలమాల వేసి, శాలువాతో సన్మానించి కృతజ్ఞతలు తెలిపారు. ఎన్నికల ప్రచార సమయంలో యాకూబ్ పాషా తన మూడు చక్రాల సైకిల్‌పై గ్రామంలో తిరుగుతూ కూటమి తరపున టీడీపీ అభ్యర్థిగా పోటీ చేసిన పిచ్చుక రాజుకు ఓటు వేసి గెలిపించాలని ఓటర్లను అభ్యర్థించారు. వర్షాన్ని సైతం లెక్కచేయకుండా తడుస్తూనే ప్రచారంలో పాల్గొని తన అంకితభావాన్ని చాటుకున్నారు. ఈ సందర్భంగా పిచ్చుక రాజు మాట్లాడుతూ.. యాకూబ్ పాషాతో పాటు తన విజయానికి సహకారం అందించిన ప్రతి ఒక్కరికీ హృదయపూర్వక ధన్యవాదాలు తెలిపారు. ఎన్నికల సమయంలో తనకు అండగా నిలిచిన నాయకులు, కార్యకర్తలు, అభిమానులు, ఓటర్లను ఎప్పటికీ మరువబోనని, ప్రతి ఒక్కరినీ గుర్తుంచుకుంటానని అన్నారు. తన విజయానికి సహకరించిన వారందరికీ ఎల్లప్పుడూ అందుబాటులో ఉంటూ వారి నమ్మకాన్ని నిలబెట్టుకుంటానని తెలిపారు. ఈ కార్యక్రమంలో కూటమి నాయకులు, కార్యకర్తలు పాల్గొన్నారు.

ఘనంగా శ్రీ లక్ష్మీ కుబేర సుదర్శన హోమం



రాజమహేంద్రవరం, పెన్ పవర్,నవంబర్ 9:పర్వములలో మహా పర్వమైన అమావాస్య రోజున శ్రీ వెంకటేశ్వర ఆనం కళా కేంద్రం ప్రాంగణంలో ఉన్న శ్రీ వెంకటేశ్వర స్వామి ఆలయం వద్ద ఆదివారం ఆశ్వీయుజ మాస అమావాస్య సందర్భంగా అత్యంత విశేషమైన ప్రయుక్త శ్రీ లక్ష్మీ కుబేర హోమం జరిగింది. భారతదేశంలో మొట్ట మొదటి సారిగా వాహనంతో కూడుకున్న మహాలక్ష్మి హోమంలో భక్తులు పెద్ద ఎత్తున తరలివచ్చి పాల్గొన్నారు. బ్రహ్మశ్రీ బోడెం నాగ సత్య రవికుమార్ శర్మ ఆధ్వర్యంలో పండిత పురోహితుల చేతుల మీదుగా దానంశెట్టి వెంకటేశ్వర్లు, రాజేశ్వరి దంపతులతో ఈ హోమం వేద మంత్రాలతో వైభవంగా జరిగింది. ఆశ్వీయుజ మాస అమావాస్య రోజున చేసే శ్రీ లక్ష్మీ కుబేర సుదర్శన హోమం చాలా విశిష్టమైనదని, ఈ హోమం వలన సంపద, ఆర్థిక స్థిరత్వం, ఇతర సమస్యల పరిష్కారం కోసం చేసే ఒక శక్తివంతమైన పూజా విధానమని, దీని ద్వారా లక్ష్మీదేవి, కుబేరుడు, సుదర్శన చక్రం (విష్ణుమూర్తి) అనుగ్రహం కలుగుతుందని ఆయన తెలిపారు. ఈ కార్యక్రమంలో మాజీ కార్పొరేటర్ వాకచర్ల కృష్ణ, పెదిరెడ్ల శ్రీనివాస్, యోగ నరసింహ రాజు, గోళ్ళ శేషు కుమార్, శ్రీకృష్ణ దేవరాయలు, సాత్విక్, సత్యవతి, మార్కండేయ లలితా మండలి సభ్యులు పాల్గొన్నారు.

ఘనంగా చీవర దాన ధమ్మ ప్రవచనం



రాజమహేంద్రవరం, పెన్ పవర్,నవంబర్ 9:తథాగత బుద్ధ విహార ఆధ్వర్యంలో స్థానిక ఫూలే అంబేద్కర్ భవన్ లో పూజ్య భంతే అనాలయోకి చీవర దానం ఘనంగా జరిగింది. కార్యక్రమానికి ఉపాసక నయనాల కృష్ణ రావు స్వాగతం పలికారు. అధ్యక్షులు ఉపాసక సిహెచ్. సుబ్బారావు మాట్లాడుతూ వర్షవాసం ముగిసిన తరువాత ఆశ్వయుజ పౌర్ణమి నాటి నుండి కార్తీక పౌర్ణమి వరకు బౌద్ధ భిక్షువులకు వస్త్రాలు దానం చేసే పుణ్య కార్యక్రమమే చీవర దాన , పవిత్రమైన, శుభకార్యక్ర మమన్నారు. పూజ్య భంతే అనాలయో ఉపాసిక, ఉపాసకులకు త్రిసరణాలు, పంచశీల ఇచ్చారు. అనంతరం ధమ్మ ప్రవచనం చేస్తూ అన్ని అనర్థాలకు కారణం లోభమే అని దానగుణం పెంచుకోవడం ద్వారా లోభత్వాన్ని తగ్గించుకోవచ్చని అన్నారు.బౌద్ధ భిక్షువులు సమాజ హితం కోరుతూ ప్రజలకు ధర్మబోధ చేసేవారని, చెడుకు దూరంగా ఉంచి పుణ్య కర్మలు చేసేటట్టుగా ప్రజలకు ఉపదేశించే వారన్నారు. అనంతరం అందరూ చీవర దానం చేశారు. ఉపాసక మర్రి బాబ్జీ వందన సమర్పణ చేశారు. ఈ కార్యక్రమంలో డి.యం. ఆర్.శేఖర్ దంపతులు, మేడపాటి షర్మిలా రెడ్డి, కాశి నవీన్ కుమార్, డాక్టర్ కొమ్మా శ్రీనివాస్, కె. కె.సంజీవరావు, మార్గని చంటిబాబు, నెల్లి సర్వేశ్వరరావు, డా. కుంచె వెంకట రమణ, డా. కుంచె విజయ కుమారి, డా. చిలుకోటి కూర్మయ్య, ఉపాసక సత్యజిత్ దంపతులు, జి. శ్రీనివాసరావుదంపతులు, రత్నకుమార్, కొంకి రమేష్, జి.ఆర్.కె.ప్రసాద్, మహేష్, యం.శ్రీరాములు, జి. వనరాజు, కుసుమ శివ ప్రసాద్, సాధే శివ, కె. రామ్మోహన్, చింతా అనిల్ బాబు, మర్రి అనిత, చిలకపాటి సీతాలక్ష్మి, చిలకపాటి గౌతం రాజ్, విప్పర్తి రమేష్ కృష్ణ దంపతులు, రేగుళ్ల శ్రీధర్, దియ్యన టాగూర్, సాయిబాబా, ఎల్. వి. ప్రసాద్, పిల్లా సత్యనారాయణ, మల్లిన రాజేంద్ర ప్రసాద్, వెంకటలక్ష్మి, లాజరు, తదితరులు పాల్గొన్నారు

పంచాయతీ ఎన్నికలకు గుర్తులు ఖరారు చేసిన ఎన్నికల కమిషన్

సర్పంచి అభ్యర్థులకు 25.. వార్డు సభ్యులకు 20 గుర్తులు

పెన్ పవర్ బ్యూరో కాకినాడ, కోనసీమ, నవంబర్ 09:గ్రామ పంచాయతీ ఎన్నికల నిర్వహణకు రాష్ట్ర ఎన్నికల కమిషన్ గుర్తులను ఖరారు చేసింది. ఈ నెల 26, 29 తేదీలతో పాటు డిసెంబరు 2వ తేదీన మూడు విడతలుగా ఎన్నికలు జరగనున్న నేపథ్యంలో సర్పంచి, వార్డు సభ్యుల అభ్యర్థుల కోసం ప్రత్యేక గుర్తులను కేటాయించింది. సర్పంచి అభ్యర్థులకు 25 గుర్తులు, వార్డు సభ్యుల అభ్యర్థులకు 20 గుర్తులు అందుబాటులో ఉంచింది. వీటితో పాటు నోటా (పోటీలో ఉన్న అభ్యర్థుల్లో ఎవరూ వద్దు) గుర్తును కూడా ఏర్పాటు చేసింది. అభ్యర్థుల సంఖ్య పెరిగిన పక్షంలో అదనపు గుర్తులను కేటాయించేందుకు ఎన్నికల కమిషన్ ఏర్పాట్లు చేసింది.

సర్పంచి అభ్యర్థులకు కేటాయించిన గుర్తులు:

మంచం, కత్తెర, ఉంగరం, బుట్ట, వంకాయ, కప్పు--సాసరు, క్యారెట్, తాళం చెవి, గొలుసు, కుర్చీ, బ్యాటు, టెలిఫోన్, బల్ల, మొక్కజొన్న, పలక, ద్రాక్షపళ్లు, తిరగలి, కుండ, అరటిపండు, కొవ్వొత్తులు, నల్లబల్ల, అనాసపండు, షటిల్, చేతికర్ర, చెంచా.

వార్డు సభ్యుల అభ్యర్థులకు కేటాయించిన గుర్తులు:

ప్రెషర్ కుక్కర్, గౌను, స్టూలు, ఇస్త్రీపెట్టె, పోస్టు డబ్బా, గ్యాస్ స్టౌ, బీరువా, ఐస్‌క్రీమ్, కెటిల్, కటింగ్ ప్లేయర్, విద్యుత్ స్తంభం, గరాటా, డిష్ యాంటెన్నా, రంపం, కెమెరా, క్యారమ్ బోర్డు, వయోలిన్, బెండకాయ, బెల్టు, కోటు.ఎన్నికల బరిలో నిలిచే అభ్యర్థులకు కేటాయించే గుర్తులు ఓటర్లకు సులభంగా గుర్తుండేలా ఉండటంతో పాటు, ప్రచారంలోనూ కీలకంగా మారనున్నాయి. గుర్తుల కేటాయింపుపై అభ్యర్థులు, రాజకీయ పార్టీల నాయకులు దృష్టి సారిస్తున్నారు.

కత్తిపూడిలో 'పోషణ్ భీ..పడాయీ భీ' కార్యక్రమంపై అంగన్వాడీ కార్యకర్తలకు శిక్షణ....

- చిన్నారుల సమగ్ర అభివృద్ధి, పౌష్టికాహారం, ఆటపాటల ద్వారా విద్యాబోధనపై అవగాహన..
- ఐసీడీఎస్ సీడీపీవో పర్వత వెంకటలక్ష్మి ఆధ్వర్యంలో శిక్షణ కార్యక్రమం...



శంఖవరం పెన్ పవర్ నవంబర్ 09:- చిన్నారులకు పౌష్టికాహారంతో పాటు నాణ్యమైన పూర్వ ప్రాథమిక విద్యను అందించే లక్ష్యంతో నిర్వహిస్తున్న 'పోషణ్ భీ, పడాయీ భీ' కార్యక్రమంలో భాగంగా శంఖవరం మండలం కత్తిపూడిలో అంగన్వాడీ కార్యకర్తలకు రెండో విడత శిక్షణ కార్యక్రమాన్ని నిర్వహించారు. కత్తిపూడి జిల్లా పరిషత్ ఉన్నత పాఠశాలలో ఐసీడీఎస్ ఆధ్వర్యంలో సీడీపీవో పర్వత వెంకటలక్ష్మి పర్యవేక్షణలో రెండు రోజుల పాటు ఈ శిక్షణ తరగతులు కొనసాగనున్నాయి. ఈ కార్యక్రమంలో శంఖవరం మండల వ్యాప్తంగా 58 మంది అంగన్వాడీ కార్యకర్తలు పాల్గొన్నారు. చిన్నారుల ప్రాథమిక దశలో పౌష్టికాహారం, ఆరోగ్య సంరక్షణ, శారీరక, మానసిక వికాసం, వయసుకు తగిన అభ్యసన పద్ధతులు, ఆటపాటలు, వివిధ కార్యకలాపాల ద్వారా విద్యాబోధన వంటి అంశాలపై శిక్షణ అందించారు.ముఖ్యంగా మూడేళ్లలోపు చిన్నారుల్లో తొలిదశ అభివృద్ధిని ప్రోత్సహించడం, ప్రత్యేక అవసరాలు కలిగిన పిల్లలను గుర్తించి తగిన సహకారం అందించడం, చిన్నారుల అభ్యాసన నైపుణ్యాలను పెంపొందించే పద్ధతులపై అవగాహన కల్పించారు. అంగన్వాడీ కేంద్రాలను పోషకాహారం అందించే కేంద్రాలుగానే కాకుండా, చిన్నారుల సమగ్ర అభివృద్ధికి దోహదపడే ప్రారంభ విద్యా కేంద్రాలుగా తీర్చిదిద్దడమే ఈ శిక్షణ ముఖ్య ఉద్దేశమని సీడీపీఓ పర్వత వెంకటలక్ష్మి తెలిపారు. ఈ కార్యక్రమంలో సూపర్‌వైజర్లు బీవీ రజని తదితరులు పాల్గొన్నారు.ం

చట్టాలపై ప్రతి ఒక్కరికి అవగాహన కలిగి ఉండాలి

- న్యాయ సేవాధికార సంస్థ చైర్మన్,ఎల్ గోపీనాథ్



కిర్లంపూడి/ప్రత్తిపాడు,పెన్ పవర్, నవంబర్ 09:చట్టాలు పై ప్రతి పౌరుడు అవగాహన కలిగి ఉండాలని న్యాయ సేవాధికార సంస్థ చైర్మన్ ఎల్ గోపీనాథ్ అన్నారు. సోమవారం కాకినాడ జిల్లా ప్రత్తిపాడు కోర్ట్ ప్రాంగణంలో నేషనల్ లీగల్ సర్వీసెస్ అథారిటీ,రాష్ట్ర న్యాయ సేవాధికార సంస్థ, జిల్లా న్యాయ సేవాధికార సంస్థ ఆదేశాల మేరకు న్యాయ సేవాధికార సంస్థ ఆధ్వర్యంలో న్యాయ సేవ వారోత్సవ దినోత్సవాలునిర్వహించారుఈ కార్యక్రమంలో భాగంగా సోమవారం న్యాయ సేవా దినోత్సవం సందర్భంగా సభకు మండల న్యాయ సేవ అధికార సంస్థ చైర్మన్ ఎల్ గోపీనాథ్ అధ్యక్షత నిర్వహించారు.న్యాయ సేవా సంస్థ ద్వారా కలుగు ప్రయోజనాల గురించి వివరించారు.ఉచిత న్యాయ సహయం మహిళలు,బడుగు బలహీన వర్గాల వారు, అసంఘటిత కార్మికులు, ప్రకృతి వైపరీత్యాల వల్ల నష్టపోయిన వారికి ఉచిత సహాయం అందించడం జరుగుతుందని తెలియజేసారు.న్యాయ సేవా సంస్థ ద్వారా అనేక చట్టాల గురించి పలు గ్రామాలలో న్యాయ అవగాహన సదస్సులు పానెల్ అడ్వకేట్స్ ద్వారా కూడా నిర్వహించటం జరుగుతున్నదన్నారు.న్యాయ సేవా సంస్థలో మధ్యవర్తిత్వం ద్వారా కేసులు పరిష్కరించుకోవచ్చు అన్నారు. డిసెంబర్ 12వ తేదీ నేషనల్ లోక్ అదాలత్ సందర్భంగా రాజీ పడ్డ తగ్గ కేసులను రాజీ చేసుకొనవలసిందిగా కక్షిదారులకు తెలియపరిచారు.. ఈ కార్యక్రమంలో జ్యుడీషియల్ సెకండ్ క్లాస్ మేజిస్ట్రేట్ శారదామణి,ప్రత్తిపాడు బార్ అసోసియేషన్ అధ్యక్షులు రాజాల చిట్టి బాబు, మండల న్యాయ సేవాధికార సంస్థ ప్యానెల్ అడ్వకేట్స్ బుగత వెంకట శివన్నారాయణ, ఆకాశపు నాగమల్లేశ్వరరావు, కాపిశెట్టి శ్రీనివాస్, పోలీస్ సిబ్బంది, తదితరులు పాల్గొన్నారు

పేదలకు భారంగా మారిన దీపావళి!



ఆకాశాన్నంటుతున్న టపాసుల ధరలు.. పండుగకు దూరమవుతున్న సామాన్యులు

గండేపల్లి, పెన్ పవర్, నవంబర్ 09 ఒకప్పుడు సందడిగా సాగిన వేడుకలు.. నేడు ఖర్చుల భయంతో వెలవెలబోతున్న సంబరాలు

అధికారుల పర్యవేక్షణ కరువు.. వ్యాపారుల ఇష్టారాజ్యంగా ధరల నిర్ణయం!

గండేపల్లి: దీపావళి అంటేనే దీపాల వెలుగులు.. టపాసుల మోతలు.. చిన్నారుల కేరింతలు.. కుటుంబ సభ్యుల ఆనందోత్సాహాలు. పేద, మధ్యతరగతి, ధనిక అనే తేడా లేకుండా ప్రతి ఒక్కరూ తమ స్థాయికి తగ్గట్టుగా జరుపుకునే ఈ వెలుగుల పండుగ క్రమంగా సామాన్యులకు భారంగా మారుతోంది. ఆకాశాన్నంటుతున్న టపాసుల ధరలు పేద, మధ్యతరగతి కుటుంబాల పండుగ ఆనందాన్ని ఆవిరి చేస్తున్నాయి.

దీపావళి వెనుక ఎన్నో పురాణ గాథలు, ఇతిహాస కథనాలు, సంప్రదాయాలు ఉన్నప్పటికీ.. ప్రజలకు మాత్రం ఈ పండుగ అంటే కుటుంబంతో కలిసి ఆనందంగా గడపడం, పిల్లలతో టపాసులు కాల్చడం ప్రత్యేక అనుభూతి. ఒకప్పుడు నెల రోజుల ముందుగానే పిల్లలు తమకు నచ్చిన టపాసుల తయారీకి అవసరమైన సామగ్రిని సమకూర్చుకుని, ఎంతో ఉత్సాహంగా పండుగకు సిద్ధమయ్యేవారు. నేటి కాలంలో ఆ సంప్రదాయం కనుమరుగై, దుకాణాలకు వెళ్లి సిద్ధంగా ఉన్న టపాసులను కొనుగోలు చేసే పరిస్థితి ఏర్పడింది.

ఇదే అదనుగా భావిస్తున్న కొందరు వ్యాపారులు టపాసుల ధరలను ఇష్టానుసారంగా పెంచి విక్రయిస్తున్నారనే ఆరోపణలు వినిపిస్తున్నాయి. ధరల నియంత్రణపై సంబంధిత అధికారుల పర్యవేక్షణ కొరవడటంతో కొనుగోలుదారుల జేబులకు చిల్లులు పడుతున్నాయి. గతంలో కొద్దిపాటి డబ్బుతో సంచుల నిండా టపాసులు కొనుగోలు చేసిన కుటుంబాలు, నేడు వందల రూపాయలు ఖర్చు చేసినా సరిపడా టపాసులు లభించని పరిస్థితి నెలకొంది.

ధరల దెబ్బకు తగ్గిన పండుగ సందడి!

రోజురోజుకూ పెరుగుతున్న నిత్యావసర వస్తువుల ధరలు, కుటుంబ ఖర్చుల భారంతో సతమతమవుతున్న సామాన్యులకు దీపావళి టపాసుల కొనుగోలు అదనపు భారంగా మారింది. దీంతో పిల్లల కోరికలు తీర్చలేక తల్లిదండ్రులు ఇబ్బందులు పడుతున్నారు. ఒకప్పుడు వీధివీధినా వినిపించిన టపాసుల శబ్దాలు, ఆకాశంలో మెరిసిన తారాజువ్వల వెలుగులు ఇప్పుడు అక్కడక్కడికే పరిమితమవుతున్నాయి.

గతం ఘనం.. వర్తమానం భారం.. భవిష్యత్తు ప్రశ్నార్థకం!

కాలం మారుతున్న కొద్దీ పండుగల రూపురేఖలు కూడా మారిపోతున్నాయి. ఒకప్పుడు దీపావళి వచ్చిందంటే ఇళ్లన్నీ దీపాల వెలుగులతో, వీధులన్నీ టపాసుల మోతలతో కళకళలాడేవి. నేడు ధరల భారంతో చాలామంది నామమాత్రంగా పండుగను జరుపుకుంటున్నారు. రాబోయే తరాలకు దీపావళి అంటే పెద్దలు చెప్పే కథల్లో మాత్రమే టపాసుల సందడి వినిపించే రోజులు వస్తాయేమోనన్న ఆవేదన వ్యక్తమవుతోంది.

సంబరాలు అందరికీ అందుబాటులో ఉండాల్సిన పండుగలు ఆర్థిక స్థోమత ఉన్నవారికే పరిమితమైతే వాటి అసలు ఆనందం కనుమరుగవుతుంది. టపాసుల ధరలపై సంబంధిత అధికారులు దృష్టి సారించి, వ్యాపారులు న్యాయమైన ధరలకు విక్రయించేలా చర్యలు తీసుకోవాలని ప్రజలు కోరుతున్నారు.

ప్రభుత్వ ఆసుపత్రుల్లో ప్రజలకు నాణ్యమైన వైద్య సేవలు అందించాలి.

-వైద్యులు,వైద్య సిబ్బంది సమయపాలన పాటిస్తూ రోగులకు నిరంతరం అందుబాటులో ఉండాలి.

-జిల్లా కలెక్టర్ ఎం.ఎన్. హరేంధిర ప్రసాద్.



కిర్లంపూడి/ప్రత్తిపాడు,పెన్ పవర్,నవంబర్ 9:ప్రభుత్వ ఆసుపత్రులకు వచ్చే ప్రజలకు మెరుగైన, నాణ్యమైన వైద్య సేవలు అందించాలని,వైద్యులు, వైద్య సిబ్బంది సమయ పాలన పాటిస్తూ విధుల పట్ల పూర్తి బాధ్యతతో వ్యవహరించాలని జిల్లా కలెక్టర్ ఎం.ఎన్.హరేంధిర ప్రసాద్ ఆదేశించారు.

సోమవారం జిల్లా కలెక్టర్ ప్రత్తిపాడు మండలం రాచపల్లి ప్రాథమిక ఆరోగ్య కేంద్రాన్ని సందర్శించి, ఆసుపత్రిలో అందుతున్న వైద్య సేవలు, సిబ్బంది పనితీరు, మందుల నిల్వలు, పారిశుధ్య నిర్వహణ, మౌలిక సదుపాయాలను క్షుణ్ణంగా పరిశీలించారు.ఈ సందర్భంగా ఆసుపత్రి లో విధులు నిర్వహిస్తున్న వైద్యులు,నర్సులు, పారామెడికల్ సిబ్బంది, ఇతర సహాయక సిబ్బంది హాజరు పట్టికను తనిఖీ చేశారు.సిబ్బంది విధులకు సకాలంలో హాజరవుతున్న తీరును సమీక్షించారు. ఆసుపత్రికి వచ్చే ప్రతి రోగికి సకాలంలో వైద్య పరీక్షలు నిర్వహించి,అవసరమైన చికిత్స అందించాలని సూచిం చారు.ప్రాథమిక ఆరోగ్య కేంద్రంలోని ఔషధ నిల్వల కేంద్రాన్ని తనిఖీ చేసి, సాధారణ, అత్యవసర మందులు తగినంత పరిమాణంలో అందు బాటులో ఉన్నాయా లేదా అని పరిశీలించారు. మందుల నిల్వలు,సరఫరా వివరాలతో పాటు ఔషధాల గడువు తేదీలను తనిఖీ చేశారు.ప్రభుత్వం ఉచితంగా సరఫరా చేస్తున్న మందులను రోగులకు తప్పనిసరిగా అందించాలని, బయట మెడికల్ షాపుల నుంచి మందులు కొనుగోలు చేయాల్సిన పరిస్థితి రోగులకు కల్పించకూడదని స్పష్టం చేశారు.ఆసుపత్రి ప్రాంగణం, రోగుల వార్డులు, ప్రయోగశాల, మరుగు దొడ్లను పరిశీలించి పారిశుధ్య నిర్వహణపై వివరాలు అడిగి తెలుసుకున్నారు.ఆసుపత్రి పరిసరాలను ఎప్పటికప్పుడు పరిశు భ్రంగా ఉంచాలని, పారిశు ధ్య నిర్వహణలో ఎలాంటి నిర్లక్ష్యానికి తావివ్వకూడదని ఆదేశించారు. విద్యుత్, తాగునీరు తదితర మౌలిక సదుపాయాలు నిరంతరం అందుబాటు లో ఉండేలా చర్యలు తీసుకోవాలని సూచించారు.ప్రాథమిక ఆరోగ్య కేంద్రంలో అందుబాటులో ఉన్న ప్రయోగశాల పరీక్షల సౌకర్యాలు,రోజువారీ నిర్వహిస్తున్న రక్త పరీక్షల వివరాలను వైద్య సిబ్బందిని అడిగి తెలుసుకున్నారు. గర్భిణులు,బాలింతలకు అందిస్తున్న వైద్యసేవలు, పౌష్టికాహార పంపిణీ, చిన్నారులకు నిర్వహిస్తున్న రోగనిరోధక టీకాల కార్య క్రమాల పురోగతిని సమీక్షించారు.అర్హులైన ప్రతి ఒక్కరికీ ప్రభుత్వ ఆరోగ్య పథకాలు,వైద్య సేవలు అందేలా చర్యలు తీసుకోవాలని సూచిం చారు.ఈ సందర్భంగా జిల్లా కలెక్టర్ మాట్లాడుతూ వైద్యులు, నర్సులు,పారామెడికల్ సిబ్బంది నిర్దేశిత సమయానికి విధులకు హాజరై,రోగులకు నిరంతరం అందుబాటులో ఉండా లని ఆదేశించారు.వైద్య వృత్తి పవిత్రమైనదని, ఆసుపత్రికి వచ్చే ప్రతి ఒక్కరితో మర్యాదపూ ర్వకంగా వ్యవహరిస్తూ, మానవతా దృక్పథంతో వైద్య సేవలు అందించా లని సూచించారు. రోగులకు మెరుగైన వైద్య సేవలు అందించడమే లక్ష్యంగా సిబ్బంది సమ న్వయంతో పనిచేయాల న్నారు.

గ్రామీణ ప్రాంతాల్లో సీజనల్ వ్యాధులు,అంటువ్యాధులు వ్యాప్తి చెందకుండా ముందస్తు జాగ్రత్త చర్యలు చేపట్టాలని, వ్యాధుల లక్షణాలను ప్రాథమిక దశలోనే గుర్తించి తగిన వైద్య చికిత్స అందించా లని సూచించారు. జాతీయ ఆరోగ్య కార్యక్రమాల అమలులో నిర్దేశించిన లక్ష్యాలను నిర్ణీత గడువులోగా పూర్తి చేయాలని,ప్రజలకు ప్రభుత్వ వైద్య సేవలపై మరింత నమ్మకం కలిగిం చేలా వైద్య సిబ్బంది అంకితభావంతో పని చేయాలని జిల్లా కలెక్టర్ ఆదేశించారు. ఈ కార్యక్రమంలో జిల్లా వైద్య ఆరోగ్యశాఖ అధికారి డాక్టర్ అనిత, డిపిఎన్ఓ డాక్టర్ లక్ష్మి, డిప్యూటీ డిఎంహెచ్ఓ,డాక్టర్ ప్రశాంతి, తహసీల్దార్ ఎం, సూర్యప్రభ, ఎంపిడిఓ, ఎంవిఆర్ కుమార్ బాబు, పలువురు వైద్య సిబ్బంది, సచివాలయ సిబ్బంది పాల్గొన్నారు.

శివనామ స్వరంతో మార్మోగుతున్న ఆంధ్ర శబరిమలై



- ఆంధ్రా శబరిమలలో కార్తీక మాసం ఏర్పాట్లు
- కుసుమంచి శ్రీనివాసరావు గురుస్వామి..

శంఖవరం పెన్ పవర్ నవంబర్ 09:- కార్తీక మాసాన్ని పురస్కరించుకుని ఆంధ్రా శబరిమలలో కొలువై ఉన్న అయ్యప్ప స్వామి దర్శనానికి వచ్చే భక్తులకు అన్ని వసతులు కల్పిస్తున్నట్లు ఆలయ ధర్మకర్త కుసుమంచి శ్రీనివాసరావు గురుస్వామి తెలిపారు. శుక్రవారం శ్రీనివాసరావు గురుస్వామి మాట్లాడుతూ ఈనెల 10వ తేదీ నుంచి డిసెంబర్ 8వ తేదీ వరకు కొనసాగనున్న కార్తిక మాసంలో ఆంధ్ర శబరిమలకు భక్తులు, పర్యాటక, ప్రకృతిప్రియులు, రాష్ట్రవ్యాప్తంగా అయ్యప్ప మాల ధారణ చేసిన భక్తులు అధిక సంఖ్యలో వచ్చి స్వామిని దర్శించుకుంటారని తెలిపారు. మకర సంక్రాంతి వరకు ఆలయ ప్రాంతం భక్తుల కోలాహలం కొనసాగుతుందన్నారు. కార్తీక మాసంలో ఆంధ్రా శబరిమల ఆలయం వద్ద ప్రతి బుధవారం భక్తులకు అన్నదానం నిర్వహిస్తామని శ్రీనివాసరావు గురుస్వామి తెలిపారు. కార్తీక మాసం మహావిష్ణువుకు, శివునికి చాలా ఇష్టమైన మాసం. ఈ మాసంలో పూజలు చేస్తే అనుకున్నవన్నీ సిద్ధిస్తాయని, పాపాలు తొలగిపోయి, మోక్షం కలుగుతుందని భక్తులు నమ్మకం. కార్తీక మాసం రావడంతోనే శంఖవరం మండలం సిద్ధి వారి పాలెం లోని ఆంధ్రా శబరిమల నిత్యం శరణ ఘోష తో ప్రతిధ్వనిస్తుంది.

విద్యుత్ షాక్‌కు గురై యువకుడికి తీవ్ర గాయాలు



గంగవరం, పెన్ పవర్: నవంబర్ 9 గ్రామంలో రాత్రి నుంచి విద్యుత్ సరఫరా నిలిచిపోవడంతో సమస్యను పరిష్కరించేందుకు విద్యుత్ స్తంభం ఎక్కిన ఓ యువకుడు విద్యుత్ షాక్‌కు గురై తీవ్రంగా గాయపడ్డాడు. ఈ ఘటన గంగవరం మండలం ఇ. రామవరం గ్రామ పరిధిలో చోటుచేసుకుంది. చుప్పపాలెం గ్రామానికి చెందిన వెలుగుల పండు రెడ్డి (24) విద్యుత్ స్తంభం ఎక్కగా ప్రమాదవశాత్తు విద్యుత్ షాక్‌కు గురయ్యాడు. దీనిని గమనించిన స్థానికులు వెంటనే 108 అంబులెన్స్‌కు సమాచారం అందించారు. సమాచారం అందుకున్న 108 అత్యవసర వైద్య సిబ్బంది ఈఎంటీ ఎ. లక్ష్మి, పైలట్ పి. రాఘవులు ఘటనా స్థలానికి చేరుకుని బాధితుడికి ప్రాథమిక వైద్య సహాయం అందించారు. అనంతరం మెరుగైన వైద్యం కోసం ఆసుపత్రికి తరలించే ఏర్పాట్లు చేశారు.

Printed by Published by GANTYADA APPARAO on behalf of GANTYADA APPARAO, printed at printed at SRI SAI GANGA PRINTERS AND PUBLISHERS FLAT NO: 504, Bharat Towers, 5th lane, Dwaraka Nagar, Visakhaptanam, Andhrapradesh-530016, and published at Flat No F2, Nihar towers, Srinagar, kakinada, kakinada District, Andhrapradesh -533003 Editor: GANTYADA APPARAO. Mobile : 9059465965, RNI : APTEL/2017/73154 , editorpenpower@gmail.com

ఒక్క ఫైర్ అధికారే దొరికాడు, మిగిలిన అధికారులు ఏరి?

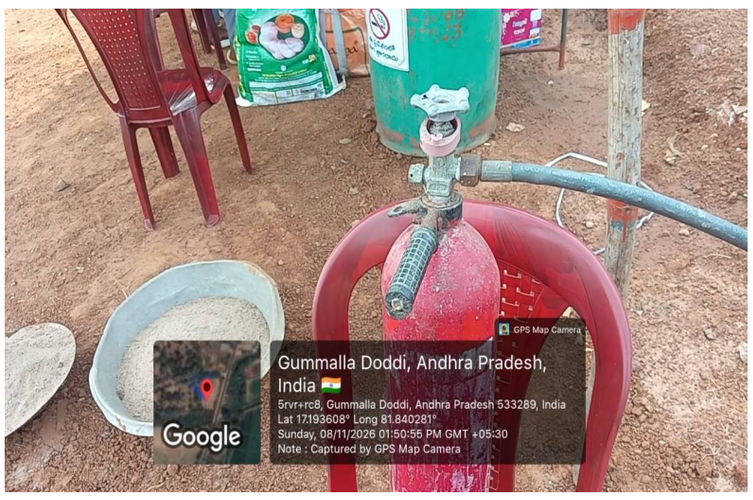



గోకవరంలో నిబంధనలు గాలికి.

ఏసీబీ ఘటన తర్వాత కూడా మారని తీరు...!

గోకవరం పెన్ పవర్ నవంబర్ 09:-గోకవరం హై స్కూల్ రోడ్డులో దీపావళి బాణసంచా అమ్మకాలు ముగిశాయి.ప్రమాదం జరగలేదు,అది ప్రజల అదృష్టం కానీ ఈ రెండు రోజులు జరిగిన తీరు చూస్తే అధికారులు ఇంకా మారలేదు అనే నిజం బయటపడింది.

20 రోజుల క్రితం జిల్లాలోనే ఏసీబీ దాడి...!

ఇదే జిల్లాలో ఇదే దీపావళి సీజన్ లో గత పక్షం రోజుల క్రితం అక్టోబర్ 27న రాజమహేంద్రవరం ఏ డి ఎఫ్ ఓ పి. శ్రీనివాస్ రూ. 65 వేలు లంచం తీసుకుంటూ ఏసీబీ కి దొరికాడు. 5 దుకాణాలకు ఫైర్ ఎన్ ఓ సి ల కోసం రూ. 75 వేలు డిమాండ్ చేసినట్టు ఏసీబీ తెలిపింది.

అంటే జిల్లాలో ఫైర్ శాఖలో అవినీతి జరుగుతోందని అప్పుడే తేలిపోయింది.అలాంటి పరిస్థితిలో వ్యాపారులు, అధికారులు ఇంకా జాగ్రత్తగా ఉండాలి కదా?

నిబంధనలు పాటించని వ్యాపారులు:

వ్యాపారులు అప్పటికే ఏసీబీ భయంతో ఉన్నారు. అయినా గోకవరంలో ప్లాస్టిక్ బరకాల్లో, ఊరి మధ్యలో, సరైన ఫైర్ సామాగ్రి లేకుండా దర్జాగా ఎలా అమ్మారు.? ఎక్స్‌ప్లసివేస్ రూల్స్ 2008 రూల్ 88, 90 లను ఎందుకు పాటించలేదు...?

పట్టించుకోని అధికారులు:

ఫైర్, పోలీస్, రెవెన్యూ, పంచాయతీ – నలుగురు అధికారులు కలిసి ముందే ఊరికి దూరంగా ఒక ప్లేస్ చూపించాలి. సందర్భాన్ని బట్టి అనుమతి ఇవ్వాలి. దగ్గరుండి పర్యవేక్షించాలి. కానీ వాళ్ళు ఆలా చూపించి ఉండరు లేకుంటే ఊరు మధ్యలో ఎలా ప్లాస్టిక్ బరకాలతో దుకాణం ఏర్పాటు చేస్తారు. ఆ ఒక్క ఫైర్ అధికారే కనిపించాడా? మిగిలిన అధికారులు కనిపించలేదా? అంటూ స్థానిక ప్రజలు గుసగుసలాడు తున్నారు.ఏసీబీ కి దొరికిన అధికారి ఒక్కడే అవినీతిపరుడా...? మిగిలిన శాఖల అధికారులు పరిస్థితి ఏంటి అని పలువురు పలు రకాలుగా చర్చించుకుంటున్నారు.



దబ్బుల పుకార్లు – అందుకేనా....?

గోకవరంలో ఇప్పుడు వినిపిస్తున్న పుకారు –

"రెవెన్యూ అధికారులలో ఒకరికి డబ్బులు అందినట్టు, మరొకరికి డబ్బులు అందనట్టు, అందుకే వాళ్ళలో వాళ్ళే విమర్శలు చేసుకుంటున్నారనట్టు ఒక్కసారిగా పుకార్లు రేగాయి.అంటే ఏసీబీ ఘటన తర్వాత కూడా డబ్బుల వ్యవహారం ఆగలేదు.ఒక్కడు దొరికితే, మిగిలిన వాళ్ళు జాగ్రత్త పడతారు అనుకుంటే, గోకవరంలో మాత్రం ఇంకా దర్జాగా నిబంధనలు ఉల్లంఘించారు.

ఇప్పుడు ప్రజల డిమాండ్ – సీజ్ కాదువిచారణ...!

అమ్మకాలు అయిపోయాయి కాబట్టి దుకాణాలను సర్దేసుకున్నారు కానీ అధికారుల నిర్లక్ష్యంపై విచారణ జరగాల్సిందే అనే స్థానిక ప్రజలు డిమాండ్ చేస్తున్నట్లు తెలుస్తుంది.

ఏసీబీ ఘటన తర్వాత కూడా ఎందుకు తనిఖీ చేయలేదు? జిల్లా కలెక్టర్ దీనిపై విచారణ జరపాలి

ఎందుకు ముందే ప్లేస్ చూపించలేదు? ఫైర్, పోలీస్, రెవెన్యూ, పంచాయతీ అధికారులు ఎందుకు దగ్గరుండి పర్యవేక్షించలేదు? వాళ్ళపై శాఖాపరమైన చర్యలు తీసుకోవాలి.

ఒక్క అధికారిని పట్టుకుంటే వ్యవస్థ శుభ్రం అవుతుందా?

గోకవరంలో కళ్ళ ముందు కనిపిస్తున్న ఉల్లంఘనలను చూడని అధికారుల సంగతి ఏంటి?" అని గోకవరం ప్రజలు ప్రశ్నిస్తున్నారు. ఏది ఏమైనా ఇలాంటి పేలుడు పదార్థాలు ప్రజల మధ్యలో నిబంధనలు పాటించ కుండా విక్రయాలు చేయడం పట్ల దర్యాప్తు జరిపి తగువిధంగా చర్యలు చేపట్టాలని పలువురు కోరుతున్నారు.

ఉంగుటూరు ఎంపీపీ పీఠానికి నారాయణపురం-1తో ప్రత్యేక అనుబంధం!

మూడుసార్లు అదే సెగ్మెంట్ నుంచి ఎంపీపీలు.. 2026లో అక్కిన నాగమణితో మరో చారిత్రక ఘట్టం

157 ఓట్ల మెజార్టీతో గెలుపు.. గతంలోనూ ఇదే మెజార్టీతో విజయం



పెన్ పవర్ ఉంగుటూరు నవంబర్ 9 ఉంగుటూరు మండల పరిషత్ రాజకీయ చరిత్రలో నారాయణపురం–1 ఎంపీటీసీ సెగ్మెంట్‌కు ప్రత్యేక గుర్తింపు ఉంది. ఈ సెగ్మెంట్ నుంచి ఎన్నికైన అభ్యర్థులు మూడు సందర్భాల్లో ఎంపీపీ పీఠాన్ని అధిష్ఠించడం విశేషంగా నిలుస్తోంది. తాజాగా 2026లో నారాయణపురం–1 ఎంపీటీసీగా విజయం సాధించిన అక్కిన నాగమణి త్వరలో ఎంపీపీగా బాధ్యతలు చేపట్టనుండటంతో మండల పరిషత్ రాజకీయ చరిత్రలో మరో కొత్త అధ్యాయం ప్రారంభం కానుంది.ఉంగుటూరు మండల పరిషత్ వ్యవస్థ ఏర్పాటైన అనంతరం 1987లో తొలిసారిగా జరిగిన ప్రత్యక్ష ఎన్నికల్లో తెలుగుదేశం పార్టీ తరఫున కొండ్రెడ్డి విశ్వనాథం ప్రత్యక్ష ఎంపీపీగా ఎన్నికయ్యారు. 1987 ఏప్రిల్ 24 నుంచి 1992 మే 19 వరకు పూర్తికాలం పదవిలో కొనసాగారు. అప్పటి నుంచి ఇప్పటివరకు పలువురు నాయకులు ఎంపీపీ, ఇన్‌ఛార్జి ఎంపీపీలుగా బాధ్యతలు నిర్వహిస్తూ మండల పరిషత్ పాలనలో తమదైన ముద్ర వేశారు. మండల పరిషత్ చరిత్రలో ఎంపీపీలుగా బాధ్యతలు చేపట్టిన వారిలో 1995లో బొమ్మిడి జయలక్ష్మి, 2001 నుంచి 2004 వరకు గోలి శ్రీనివాసరావు, 2004 జనవరి 7 నుంచి 2006 జూలై 10 వరకు ఎన్వీవీవీ సత్యనారాయణ, 2006 నుంచి 2009 జూలై 17 వరకు కామవరపు సుబ్బలక్ష్మి, 2009 జూలై 18 నుంచి సెప్టెంబర్ 10 వరకు ఇన్‌ఛార్జి ఎంపీపీగా చిట్టూరి హరిబాబు, 2009 సెప్టెంబర్ 11 నుంచి 2011 జూలై 21 వరకు కొరిపల్లి జయలక్ష్మి, 2014 జూలై 4 నుంచి 2018 ఫిబ్రవరి 8 వరకు పెనుమాక మణి, 2018 ఫిబ్రవరి 9 నుంచి 2019 జూలై 3 వరకు మారిశెట్టి శివప్రసాద్, 2021 సెప్టెంబర్ 24 నుంచి ప్రస్తుతం గంటా శ్రీలక్ష్మి ఎంపీపీగా కొనసాగుతున్నారు.

నారాయణపురం–1తో ప్రత్యేక రాజకీయ అనుబంధం

ఉంగుటూరు ఎంపీపీ ఎన్నికల పరంపరలో నారాయణపురం–1 ఎంపీటీసీ సెగ్మెంట్‌కు ప్రత్యేక స్థానం ఉంది. ఈ సెగ్మెంట్ నుంచి ఎన్నికైన అభ్యర్థులు గతంలోనూ ఎంపీపీ పీఠాన్ని అధిష్ఠించగా, తాజాగా అక్కిన నాగమణి ఎన్నికతో మరోసారి అదే సంప్రదాయం కొనసాగనుంది.ఈ పరిణామాల్లో మరో ఆసక్తికరమైన యాదృచ్ఛికం కూడా చోటుచేసుకుంది. 2009లో నారాయణపురం–1 ఎంపీటీసీగా గెలుపొందిన గోలి శ్రీనివాసరావు 157 ఓట్ల మెజార్టీ సాధించగా, 2026లో అక్కిన నాగమణి సైతం సరిగ్గా 157 ఓట్ల మెజార్టీతో విజయం సాధించడం రాజకీయ వర్గాల్లో ఆసక్తిని రేకెత్తిస్తోంది.

కాలానుగుణంగా మండల పరిషత్ నాయకత్వంలో మార్పులు చోటుచేసుకున్నప్పటికీ, కొన్ని గ్రామాలు, ఎంపీటీసీ సెగ్మెంట్లు మండల రాజకీయాల్లో ప్రత్యేక ప్రభావాన్ని చూపుతున్నాయనడానికి నారాయణపురం–1 రాజకీయ ప్రస్థానమే నిదర్శనంగా నిలుస్తోంది. అక్కిన నాగమణి ఎంపీపీగా బాధ్యతలు చేపట్టనున్న నేపథ్యంలో ఈ సెగ్మెంట్‌కు ఉంగుటూరు మండల రాజకీయాల్లో మరోసారి ప్రాధాన్యత పెరిగింది.

మలేరియా, డెంగ్యూ నివారణకు దోమతెరలు తప్పనిసరిగా వాడాలి





గంగవరంలో దోమతెరల పంపిణీ కార్యక్రమం

గంగవరం, పెన్ పవర్ నవంబర్ 9:మలేరియా, డెంగ్యూ వంటి ప్రాణాంతక వ్యాధుల బారిన పడకుండా ప్రతి ఒక్కరూ దోమతెరలను తప్పనిసరిగా వినియోగించాలని గంగవరం ప్రాథమిక ఆరోగ్య కేంద్రం వైద్యాధికారిణి డాక్టర్ ఓ. భావన పిలుపునిచ్చారు. గంగవరం మండల పరిధిలోని కే. గంగవరం గ్రామంలో ఆమె ఆధ్వర్యంలో గ్రామస్థులకు దోమతెరల పంపిణీ కార్యక్రమాన్ని నిర్వహించారు.ఈ సందర్భంగా డాక్టర్ భావన మాట్లాడుతూ, వర్షాకాలం, సీజనల్ వ్యాధుల సమయంలో ప్రజలు ఆరోగ్యం పట్ల ప్రత్యేక శ్రద్ధ వహించాలని సూచించారు. వ్యక్తిగత పరిశుభ్రత పాటించడంతో పాటు పరిసరాలను పరిశుభ్రంగా ఉంచుకోవాలని, ఇళ్ల పరిసరాల్లో నీరు నిల్వ ఉండకుండా జాగ్రత్తలు తీసుకోవాలని తెలిపారు. ప్రతిరోజూ దోమతెరలను ఉపయోగించడం ద్వారా దోమల కాటు నుంచి రక్షణ పొందవచ్చని, తద్వారా మలేరియా, డెంగ్యూ వంటి వ్యాధులను నివారించవచ్చని వివరించారు. అనంతరం గ్రామస్థులకు దోమతెరల వల్ల కలిగే ప్రయోజనాలను వివరించడంతో పాటు వాటిని సరైన పద్ధతిలో ఎలా ఉపయోగించాలి, వినియోగం అనంతరం ఎలా భద్రపరుచుకోవాలనే అంశాలపై ప్రత్యక్ష అవగాహన కల్పించారు.ఈ కార్యక్రమంలో మలేరియా సబ్ యూనిట్ ఆఫీసర్ జి. సూరిబాబు, ఆరోగ్య సహాయ కులు బి. యోహాను, బి. శ్రీనివాసరావు, ఏఎన్ఎంలు కె. సుధారాణి, కె. నారాయణమ్మ, ఆశా కార్యకర్త కె. రామాయమ్మతో పాటు పలువురు గ్రామస్థులు పాల్గొన్నారు.

పరిషత్- లెక్క తేలింది.. ఫైనల్ ఫలితం ఇదే!



ఏపీ జడ్పీటీసీ, ఎంపీటీసీ ఎన్నికల తుది ఫలితాలను రాష్ట్ర ఎన్నికల సంఘం విడుదల చేసింది. 582 జడ్పీటీసీ స్థానాల్లో టీడీపీ 406 గెలుచుకోగా, వైసీపీ 76, జనసేన 73 స్థానాలు సాధించాయి. ఎంపీటీసీ ఫలితాల్లోనూ టీడీపీ 4,806 స్థానాలతో ముందంజలో నిలిచింది.

ఏపీలో ఈ నెల 5న జరిగిన మండల, జిల్లా పరిషత్ ఎన్నికల తుది ఫలితాలను ఆదివారం రాత్రి.. రాష్ట్ర ఎన్నికల సంఘం విడుదల చేసింది. సుమారు రెండు రోజుల పాటు జరిగిన ఎన్నికల ఓట్ల లెక్కింపు ప్రక్రియ ఆదివారం జరిగింది. దాదాపు అన్ని జిల్లాల్లోనూ పూర్తయినా.. మురసు తుఫాను ప్రభావిత జిల్లాల్లో మాత్రం కొంత ఆలస్యంగా ఓటింగ్ జరగడం.. అలానే కౌంటింగ్ విషయంలోనూ అధికారులు ఆచితూచి వ్యవహరించారు.దీంతో గుంటూరు, బాపట్ల, పల్నాడు, మార్కాపురం వంటి మురసు తుఫాను ప్రభావిత ప్రాంతాల్లో పరిషత్ ఎన్నికల ఓట్ల లెక్కింపు ప్రక్రియ ఆలస్యమైంది. దీంతో ఆదివారం రాత్రి 7 గంటల సమయానికి ఈ ప్రక్రియను పూర్తి చేసినట్టు ఎన్నికల సంఘం ప్రకటించింది. ఇక, ఇవే తుది ఫలితాలుగా పేర్కొంది. ఈ మేరకు జడ్పీటీసీ, ఎంపీటీసీ ఎన్నికల తుది ఫలితాలను రాష్ట్ర ఎన్నికల సంఘం అధికారికంగా విడుదల చేయడం గమనార్హం.

మారిన ఫలితం..

తుది లెక్కింపునకు.. గతంలో అంటే శనివారం లెక్కిస్తున్న సమయంలో వచ్చిన ఫలితానికి మధ్య వ్యత్యాసం కనిపించింది. బాపట్ల జిల్లా చీరాలలో కాంగ్రెస్ పార్టీ 10 ఎంపీటీసీ స్థానాలను సొంతం చేసుకున్నట్టు వార్తలు వచ్చాయి. కానీ, తుది ఫలితం వచ్చే సరికి 9 స్థానాలకే పరిమితం అయింది. అలానే.. బీజేపీ మండల పరిషత్‌లో 125 స్థానాలు గెలుచుకున్నట్టు ఫలితాలు వచ్చినా.. తుది ఫలితం 8 స్థానాలు వైసీపీకి సొంతమయ్యాయి. ఇక, జనసేన, వైసీపీలలోనూ ఈ మార్పులు స్వల్పంగా కనిపించాయి. మొత్తంగా తుది ఫలితం వచ్చే సరికి.. కూటమి ఐక్యంగా సాధించిన సీట్లతో పోల్చి తే వైసీపీ తెల్లబోయిందనే చెప్పాలి.

నగరాలు.. పట్టణాల్లో..

స్థానిక మునిసిపాలిటీ, కార్పొరేషన్ ఎన్నికలు ముగియడం, అలానే తాజాగా జిల్లా, మండల పరిషత్ ఎన్నికలు కూడా ముగియడంతో రాష్ట్ర ఎన్నికల సంఘం కోడ్ ను ఎత్తి వేసింది. నగరాలు, పట్టణాల్లో యథావిధిగా ప్రభుత్వ అధికారు ల ఆదేశాల మేరకు కార్యకలాపాలు నిర్వహించనున్నారు. అయితే.. ఈ నెల 15 నుంచి గ్రామ పంచాయతీ ఎన్నికలు జరగనున్నాయి. ఈ నేపథ్యంలో గ్రామాలతో సరిహద్దులు ఉండే పట్టణ ప్రాంతాలు, నగర ప్రాంతాల్లోని కొన్ని చోట్ల ఎన్నికల కోడ్ అమల్లో ఉండనుంది. కాగా.. డిసెంబరు 3వ తేదీ వరకు గ్రామ పంచాయతీ సమరం జరగనుంది.

ఆదివాసీ ఉపాధ్యాయుల సంఘం 15వ ఆవిర్భావ వేడుకలు ఘనంగా నిర్వహణ



చింతూరు, పెన్ పవర్ నవంబర్ 9:ఆదివాసీ ఉపాధ్యాయుల సంఘం 15వ ఆవిర్భావ వేడుకలను ఘనంగా నిర్వహించారు. ఆదివాసీ ఉపాధ్యాయుల సంఘం ఏర్పాటై 15 సంవత్సరాలు పూర్తయిన సందర్భంగా మండలంలోని ఉపాధ్యాయులు పెద్ద సంఖ్యలో పాల్గొని వేడుకలను విజయవంతం చేశారు. ఈ సందర్భంగా సంఘం జిల్లా కార్యదర్శి తెల్లం బుచ్చిరాజు మాట్లాడుతూ ఆదివాసీ ఉపాధ్యాయుల హక్కుల పరిరక్షణ కోసం సంఘం నిరంతరం కృషి చేస్తోందని తెలిపారు. ఉపాధ్యాయులకు అవసరమైన సేవలు అందించడంతో పాటు, వారి సమస్యల పరిష్కారానికి సంఘం ఎల్లప్పుడూ ముందుంటుందని పేర్కొన్నారు. ఉపాధ్యాయుల సంక్షేమం, అభివృద్ధి కోసం సంఘం ఐక్యంగా పనిచేస్తుందని వెల్లడించారు. ఈ కార్యక్రమంలో సుబ్బయ్య, రవికుమార్, కన్నయ్య, రవి, శ్రీను, వినోద్, సురేష్, బాబూరావు, రామకృష్ణ, మీనా, కన్నమ్మ, సీత, లక్ష్మి తదితర ఉపాధ్యాయులు పాల్గొన్నారు.

విలేకరి నుండి ప్రజాప్రతినిధిగా (ఎంపీటీసీ) కొంగారపు రాజు.



గోకవరం పెన్ పవర్ నవంబర్ 09:-- స్థానిక సంస్థల ఎన్నికలల్లో ఎంపీటీసీ గా విజయం సాధించిన అభ్యర్థి కొంగరపు రాజు ఒక సాధారణ టీడీపీ కార్యాకర్తగా ప్రారంభించిన రాజకీయ జీవితం అతితక్కువ సమయంలోనే గ్రామంలో ఒక ప్రజా ప్రతినిధిగా ఎన్నికయ్యారు తెలుగుదేశం పార్టీ గ్రామ అధ్యక్షుడిగా గ్రామానికి చెందిన తెలుగుదేశం పార్టీ రాష్ట్ర కార్యదర్శి ప్రశాంత్ కుమార్ హలో నేన్ కి నమ్మిన బంటుగా ఉంటూ పార్టీ కార్యక్రమంలో చిరుగాన పాత్ర పోషిస్తూ తన ప్రస్తావన ప్రారంభించారు అటువంటిరాజు మీడియా రంగంలోకి అడుగుపెట్టి టీవీ5 ఛానల్ చేజిక్కించుకుని అతికొద్ది కాలంలోనే జగ్గంపేట నియోజకవర్గంలో గుర్తింపు తెచ్చుకున్నారు అటువంటిరాజు సాధారణ ఒక దళిత కుటుంబంలో పుట్టిన తను సుమారు 50 మంది ఉన్న గోకవరం మండలం రిజిస్టర్ ప్రెస్ క్లబ్ కి అధ్యక్షులుగా ఇటీవల కాలంలో ఎన్నికయ్యారు ఇలా తను చేసే ప్రతి ప్రయత్నం విజయం సాధించడంతో తన పట్ల పార్టీ నాయకులకు ఒక నమ్మకం ఏర్పడింది దీనితో గ్రామంలోని ఎంపీటీసీగా తనను ఎన్నిక చేసి తన విజయానికి సహకరించారు మొదటి ప్రయత్నంలోనే తెలుగుదేశం పార్టీ నుండి కృష్ణుని పాలెం గ్రామం ఎంపీటీసీగా తన సమీప ప్రత్యర్థినిపై 674 ఓట్ల మెజారిటీతో గెలుపొందారు. మండలంలోని అత్యధిక మెజారిటీ వచ్చిన వారిలో మూడో వ్యక్తిగా రాజు మరో రికార్డును తన సొంతం చేసుకుని తిరిగి లేని శక్తిగా నిలబడ్డారు. ఈ విషయంపై తన రాజకీయ ప్రస్తావన్ని చెబుతూ కన్నబాబు గారి ఆశీర్వాదంతో గ్రామ పెద్దల సహకారంతో తెలుగుదేశం పార్టీ నాయకులు కార్యకర్తలు ప్రతి ఒక్కరు అన్నదండలతో జగ్గంపేట శాసనసభ్యులు జ్యోతుల నెహ్రూ కి నమ్మకస్తుడిగా ఉంటూ మీరందరిలో ఒకడిగా ఉన్న నాకు ఇంత గౌరవాన్ని తెచ్చిపెట్టిన గ్రామ ప్రజలకు తెలుగుదేశం పార్టీకి నా ప్రాణం ఉన్నంతకాలం సేవ చేసుకుంటూ రుణపడి ఉంటానని తెలిపారు. గోకవరం మండలంలోని మీడియా రంగంలో ఉంటూ ప్రజాప్రతినిధులుగా పోటీలు చేసి గ్రామపంచాయతీలు దక్కించుకున్న వారు ఉన్నారు కానీ వారు వారి కుటుంబ సభ్యులను మాత్రమే పోటీలోకి నిలిపి విజయం సాధించారు కానీ ప్రత్యక్ష రాజకీయాల్లో పాల్గొని ప్రజాప్రతినిధిగా ఎన్నికైన వ్యక్తిగా గోకవరం మండలంలో కొంగరపు రాజు ఒక విధంగా చరిత్ర సృష్టించారు అని పలువురు అంటున్నారు

పెన్ పవర్

మంగళవారం 10 నవంబర్ 2026

టెస్ట్ క్రికెట్‌లో ముష్ఫికర్ రహీం చరిత్ర.. తొలి బంగ్లా ఆటగాడిగా అరుదైన ఘనత

- టెస్టుల్లో 7000 పరుగులు పూర్తి చేసిన తొలి బంగ్లాదేశ్ క్రికెటర్
- వెస్టిండీస్‌తో రెండో టెస్టులో ఈ అరుదైన మైలురాయిని అందుకున్న ముష్ఫికర్
- బంగ్లా తరపున 5000, 6000 పరుగులు కూడా మొదట పూర్తి చేసింది ఇతనే
- 107 టెస్టులతో బంగ్లా తరపున అత్యధిక మ్యాచ్‌లు ఆడిన ఆటగాడిగానూ రికార్డు



బంగ్లాదేశ్ సీనియర్ వికెట్ కీపర్-బ్యాటర్ ముష్ఫికర్ రహీం టెస్ట్ క్రికెట్‌లో సరికొత్త చరిత్ర సృష్టించాడు. ఈ ఫార్మాట్‌లో 7000 పరుగులు పూర్తి చేసిన తొలి బంగ్లాదేశ్ క్రికెటర్‌గా అరుదైన ఘనతను తన ఖాతాలో వేసుకున్నాడు. వెస్టిండీస్‌తో సిల్హెట్ వేదికగా ఈరోజు ముగిసిన రెండో టెస్టు మ్యాచ్‌లో ముష్ఫికర్ ఈ మైలురాయిని చేరుకున్నాడు.

రెండు మ్యాచ్‌ల సిరీస్‌లో భాగంగా తొలి టెస్టుకు దూరంగా ఉన్న 39 ఏళ్ల ముష్ఫికర్, రెండో టెస్టులో బరిలోకి దిగాడు. మ్యాచ్ ప్రారంభానికి ముందు అతను 7000 పరుగుల మార్క్‌కు 43 పరుగుల దూరంలో ఉన్నాడు. తొలి ఇన్నింగ్స్‌లో 34 పరుగులు చేసి అవుటయ్యాడు. అనంతరం రెండో ఇన్నింగ్స్‌లో, మ్యాచ్ ఐదో రోజు ఆటలో భాగంగా రోస్టన్ చేజ్ బౌలింగ్‌లో ఒక సింగిల్ తీసి 9 పరుగుల వ్యక్తిగత స్కోరు వద్ద ఈ చారిత్రక మైలురాయిని అందుకున్నాడు. ఈ ఇన్నింగ్స్‌లో మొత్తం 49 పరుగులు చేసి అతను నాటౌట్‌గా నిలిచాడు. బంగ్లాదేశ్ రెండో ఇన్నింగ్స్‌లో 369 పరుగుల లక్ష్య ఛేదనలో 184/4 స్కోరు వద్ద ఉండగా, వెలుతురు మందగించడంతో అంపైర్లు మ్యాచ్‌ను నిలిపివేశారు. దీంతో మ్యాచ్ డ్రాగా ముగిసింది.బంగ్లాదేశ్ తరపున టెస్టుల్లో 5000, 6000 పరుగుల మైలురాళ్లను కూడా తొలుత అందుకున్నది ముష్ఫికర్ రహీమే కావడం విశేషం. ప్రస్తుతం 7000 పరుగులతో అగ్రస్థానంలో ఉన్న అతను, రెండో స్థానంలో ఉన్న మోమినుల్ హక్ (5293) కంటే 1747 పరుగులు, ఇప్పటికే రిటైరైన తమీమ్ ఇక్బాల్ (5134) కంటే 1906 పరుగులు ఆధిక్యంలో కొనసాగుతున్నాడు.2005లో లార్డ్స్ మైదానంలో ఇంగ్లండ్‌పై టెస్టు అరంగేట్రం చేసిన ముష్ఫికర్ రహీం, బంగ్లాదేశ్ తరపున అత్యధిక టెస్టులు ఆడిన ఆటగాడిగానూ రికార్డు సృష్టించాడు. ఇప్పటివరకు 107 టెస్టులు ఆడిన అతను, దేశం తరపున 100 టెస్టులు పూర్తి చేసిన ఏకైక ఆటగాడు. ఇప్పటికే వన్డే, టీ20 ఫార్మాట్‌లకు వీడ్కోలు పలికిన ముష్ఫికర్, కేవలం టెస్ట్ క్రికెట్‌లో మాత్రమే బంగ్లాదేశ్‌కు తన సేవలు అందిస్తున్నాడు.

ఒకవైపు గాయాలు.. మరోవైపు భారత్ జోరు.. కివీస్‌కు కఠిన పరీక్ష!

2-0తో ఆధిక్యంలో గిల్ సేన.. సిరీస్ విజయం కోసం భారత్ ఆరాటం

గాయాలతో కివీస్ బౌలింగ్ బలహీనం

ఫెర్గూసన్, టిక్నర్ జట్టుకు దూరం

భారత పేసర్లే కివీస్‌కు ప్రధాన ముప్పు

బ్యాటింగ్‌లో రాణించాల్సిన టీమిండియా



న్యూజిలాండ్ గడ్డపై టీమిండియా మరో విజయానికి సిద్ధమైంది. ఇప్పటికే వరుసగా రెండు వన్డేల్లో గెలిచి 2-0తో ఆధిక్యంలో ఉన్న భారత జట్టు.. మంగళవారం జరిగే మూడో వన్డేలోనూ విజయం సాధించి ఐదు మ్యాచ్‌ల సిరీస్‌ను మరో రెండు మ్యాచ్‌లు మిగిలుండగానే సొంతం చేసుకోవాలని పట్టుదలగా ఉంది. హామిల్టన్‌లోని సెడ్డన్ పార్క్ వేదికగా జరగనున్న ఈ పోరులో ఆతిథ్య న్యూజిలాండ్‌కు మాత్రం చావోరేవో పరిస్థితి. ఈ మ్యాచ్‌లో ఓడితే సిరీస్ చేజారినట్లే. మరోవైపు కీలక ఆటగాళ్ల గాయాలతో కివీస్ సతమతమవుతోంది. ఈ పరిస్థితుల్లో సొంతగడ్డపై భారత్‌ను అడ్డుకోవడం శాంట్నర్ సేనకు పెద్ద సవాలే. ఈ సిరీస్‌లో భారత బౌలర్లే ప్రధాన ఆకర్షణగా నిలుస్తున్నారు. పేస్ దళం ధాటికి కివీస్ బ్యాటర్లు పరుగులు చేయడానికి ఇబ్బందులు పడుతున్నారు. తొలి వన్డేలో 185 పరుగులకే కట్టడి కాగా.. రెండో మ్యాచ్‌లో 134 పరుగులకే కుప్పకూలింది. ముఖ్యంగా రెండో వన్డేలో గుర్నూర్ బ్రార్ 30 పరుగులిచ్చి 4 వికెట్లు పడగొట్టి సత్తా చాటాడు. అన్షుల్ కాంబోజ్, అక్షర్ పటేల్ కూడా కీలక సమయాల్లో వికెట్లు తీసి ప్రత్యర్థిని దెబ్బకొట్టారు. ఈసారి కూడా ఇదే జోరు కొనసాగించాలని భారత్ భావిస్తోంది. మరోవైపు న్యూజిలాండ్ బ్యాటింగ్ విభాగం తీవ్ర ఒత్తిడిలో ఉంది. రెండో వన్డేలో డారిల్ మిచెల్ (55), కెప్టెన్ మిచెల్ శాంట్నర్ (31) మినహా మిగతా బ్యాటర్లు పెద్దగా రాణించలేదు. టాప్ ఆర్డర్ విఫలమవుతుండటంతో మిడిలార్డర్‌పై భారం పెరుగుతోంది. విల్ యంగ్, హెన్రీ నికోల్స్, టామ్ లాథమ్, గ్లెన్ ఫిలిప్స్ ఈ మ్యాచ్‌లో బాధ్యత తీసుకోవాల్సి ఉంది. అయితే కివీస్‌కు మరో పెద్ద సమస్య గాయాలు. కుడి కాలి కండరాల గాయంతో సీనియర్ పేసర్ లాకీ ఫెర్గూసన్ చివరి రెండు వన్డేలకు దూరమయ్యాడు. రెండో మ్యాచ్‌లో హెల్మెట్‌కు బంతి తగలడంతో బ్లెయిర్ టిక్నర్ కూడా తదుపరి రెండు మ్యాచ్‌లు ఆడటం లేదు. అతడికి ఏడు రోజుల విశ్రాంతి తప్పనిసరి. దాంతో క్రిస్టియన్ క్లార్క్‌ను జట్టులోకి తీసుకున్నారు. దీంతో న్యూజిలాండ్ బౌలింగ్ విభాగం అనుభవలేమితో ఇబ్బంది పడే అవకాశముంది.

భారత్ కూడా బ్యాటింగ్‌లో మెరుగుపడాల్సిన అవసరం ఉంది. తొలి వన్డేలో విరాట్ కోహ్లీ 74 పరుగులతో జట్టుకు అండగా నిలిచాడు. రెండో మ్యాచ్‌లో మాత్రం టాప్ ఆర్డర్ ఆశించిన స్థాయిలో రాణించలేదు. ఒక దశలో 113 పరుగులకే ఏడు వికెట్లు కోల్పోయిన భారత్‌ను కేఎల్ రాహుల్ అజేయంగా 26 పరుగులు చేసి ఆదుకున్నాడు. వర్షం కారణంగా మ్యాచ్ నిలిచిపోయే సమయానికి డక్‌వర్త్ లూయిస్ పద్ధతిలో భారత్ నాలుగు పరుగుల ఆధిక్యంలో ఉండటంతో విజయం దక్కింది. ఈసారి బ్యాటర్లు సమష్టిగా రాణిస్తే భారత్‌కు తిరుగుండదు.

సొంతగడ్డపై ఆడుతున్న న్యూజిలాండ్ ఈ మ్యాచ్‌లో గెలిచి సిరీస్ ఆశలను సజీవంగా ఉంచుకోవాలని చూస్తోంది. టీ20 సిరీస్‌ను 2-3తో కోల్పోయిన కివీస్.. వన్డే సిరీస్‌లోనూ పరాభవం ఎదురుకాకుండా పోరాడాల్సిన పరిస్థితి. భారత బౌలర్ల జోరుకు కివీస్ బ్యాటర్లు అడ్డుకట్ట వేస్తారా? లేక గిల్ సేన మరో విజయంతో సిరీస్‌ను చేజిక్కించుకుంటుందా? అన్నది ఆసక్తికరం. మరోవైపు తొలి రెండు మ్యాచ్‌లకు అంతరాయం కలిగించిన వరుణుడు.. మూడో వన్డేకు సైతం ఆటంకం సృష్టించే అవకాశాలు ఉన్నట్లు వాతావరణ అంచనాలు తెలియజేస్తున్నాయి.

మ్యాచ్ వివరాలు..

మ్యాచ్: భారత్ - న్యూజిలాండ్ మూడో వన్డే

తేదీ: నవంబర్ 10, మంగళవారం

సమయం: ఉదయం 7.30 గంటలకు (భారత కాలమానం)

వేదిక: సెడ్డన్ పార్క్, హామిల్టన్

ప్రత్యక్ష ప్రసారం: సోనీ స్పోర్ట్స్ నెట్‌వర్క్

లైవ్ స్ట్రీమింగ్: సోనీ లివ్ యాప్, వెబ్‌సైట్

టైమ్ మెషీన్ లోకి వెళ్లొచ్చాడా.. 'రుక్మిణి' కోసం నితిన్ స్టన్నింగ్ లుక్!

నాని సమర్పణలో నితిన్ హీరోగా నటిస్తున్న 'అలియాస్ రుక్మిణి' నుంచి కొత్త ప్రమోషనల్ వీడియో విడుదలైంది. ఇందులో పదేళ్లు వెనక్కి వెళ్లిన కాలేజ్ కుర్రాడి లుక్‌లో నితిన్ కనిపించి ఆశ్చర్యపరిచాడు. మురళీ కాంత్ దేవసోత్ దర్శకత్వం వహిస్తున్న ఈ చిత్రంలో కృష్ణ జీవితంలోని రెండు దశలను చూపించనున్నారు. దీప్తి గంట నిర్మిస్తున్న ఈ సినిమా డిసెంబర్ 4న విడుదల కానుంది.హీరో నితిన్ ఈమధ్య డిఫరెంట్ కాన్సెప్ట్ సినిమాలను లైన్ లో పెడుతూ వస్తున్నాడు. నేచురల్ స్టార్ నాని సమర్పణలో నటిస్తున్న నెక్స్ట్ మూవీ అలియాస్ రుక్మిణి. దండోరా ఫేమ్ మురళీ కాంత్ దేవసోత్ తెరకెక్కిస్తున్న ఈ ప్రాజెక్ట్ నుంచి మేకర్స్ ఒక ఇంట్రెస్టింగ్ ప్రమోషనల్ వీడియోను విడుదల చేశారు. అందులో నితిన్ లుక్ చూసి నెటిజన్లతో పాటు మూవీ లవర్స్ కూడా కాస్త





ఆశ్చర్యపోతున్నారు.ఈ వీడియోను డిజైన్ చేసిన విధానం కూడా డిఫరెంట్ గానే ఉంది. హీరోయిన్ ఆఫియా సయ్యద్, డైరెక్టర్ మురళీ కాంత్ ఇద్దరూ కృష్ణ పాత్ర పాత రోజుల గురించి సరదాగా మాట్లాడుకుంటూ కనిపిస్తారు. పదేళ్ల క్రితం కృష్ణ ఎలా ఉండేవాడో చూడాలని ఉందంటూ హీరోయిన్ అడగ్గానే, నితిన్ సడన్ గా స్క్రీన్ పైకి ఎంట్రీ ఇస్తాడు. ఆ లుక్ చూడగానే హీరోయిన్ నిజంగానే షాక్ అయిపోయి, ఏదైనా టైమ్ మెషీన్ వాడి వచ్చావా అంటూ కామెంట్ చేస్తుంది.నిజంగానే ఇందులో నితిన్ మేకోవర్ చాలా ఫ్రెష్ గా కనిపిస్తోంది. పదేళ్లు వెనక్కి వెళ్లి కాలేజ్ కుర్రాడిలా చాలా యంగ్ గా మారిపోయాడు. నార్మల్ గా ఇలాంటి లుక్స్ ట్రై చేసినప్పుడు మేకప్ ఎక్కువై కొందరికి ఆర్టిఫిషియల్ గా అనిపిస్తుంటుంది. కానీ ఇందులో నితిన్ హెయిర్ స్టైల్, లైట్ మీసకట్టు, పక్కింటి కుర్రాడిలాంటి అమాయకత్వం చాలా నేచురల్ గా కుదిరాయి. కథలో ఈ యంగ్ ఫేజ్ చాలా కీలకంగా ఉండబోతోందని అర్థమవుతుంది.సినిమాలో కృష్ణ లైఫ్ లో రెండు వేర్వేరు దశలు ఉంటాయని ఈ వీడియో ద్వారా క్లారిటీ ఇచ్చారు. గతంలో కోర్టు బ్యాక్‌డ్రాప్‌లో కాస్త సీరియస్ గా కనిపించిన నితిన్, దానికి ముందు కాలేజీ రోజుల్లో ఎలా ఉన్నాడనేది ఈ కొత్త లుక్ ద్వారా పరిచయం చేశారు. చివర్లో రిలీజ్ చేసిన పోస్టర్ లో క్లాస్ రూమ్ లో కూర్చున్న స్టూడెంట్ గా నితిన్ బాడీ లాంగ్వేజ్ కూడా క్యారెక్టర్ మూడ్‌కు పక్కాగా సింక్ అయినట్లు కనిపిస్తోంది. దీప్తి గంట నిర్మిస్తున్న ఈ ప్రాజెక్ట్ కి నాని సమర్పకుడిగా వ్యవహరిస్తుండటంతో మొదటి నుంచి మంచి పాజిటివ్ వైబ్ ఉంది. ఇప్పటికే విడుదలైన గ్లింప్స్, ఫస్ట్ సింగిల్ ఆడియన్స్ నుంచి డీసెంట్ రెస్పాన్స్ అందుకున్నాయి. కంటెంట్ బేస్డ్ కథలకు నాని బ్రాండ్ తోడైతే క్రేజ్ ఎలా ఉంటుందో తెలిసిందే. ప్రమోషన్ల విషయంలో కూడా నార్మల్ అప్‌డేట్స్ లా కాకుండా ఇలాంటి కొత్త కాన్సెప్ట్‌లతో రావడం సినిమాకి మంచి బజ్ తీసుకొస్తోంది. డిసెంబర్ 4న ఈ చిత్రాన్ని థియేటర్లలోకి తీసుకురావడానికి మేకర్స్ సన్నాహాలు చేస్తున్నారు. నితిన్ కెరీర్ లో రొటీన్ కమర్షియల్ ఫార్ములాను పక్కనపెట్టి చేసిన ప్రయోగం లాగా ఇది కనిపిస్తోంది. పదేళ్ల కుర్రాడిలా కనిపించే ఈ లుక్ తో పాటు సినిమాలో కంటెంట్ ఏ మేరకు వర్కౌట్ అవుతుందో చూడాలి. సరైన పబ్లిసిటీతో జనాల్లోకి తీసుకెళ్లగలిగితే డిసెంబర్ 4న బాక్సాఫీస్ వద్ద ఈ మూవీ ఒక మంచి చాయిస్ అయ్యే అవకాశముంది.

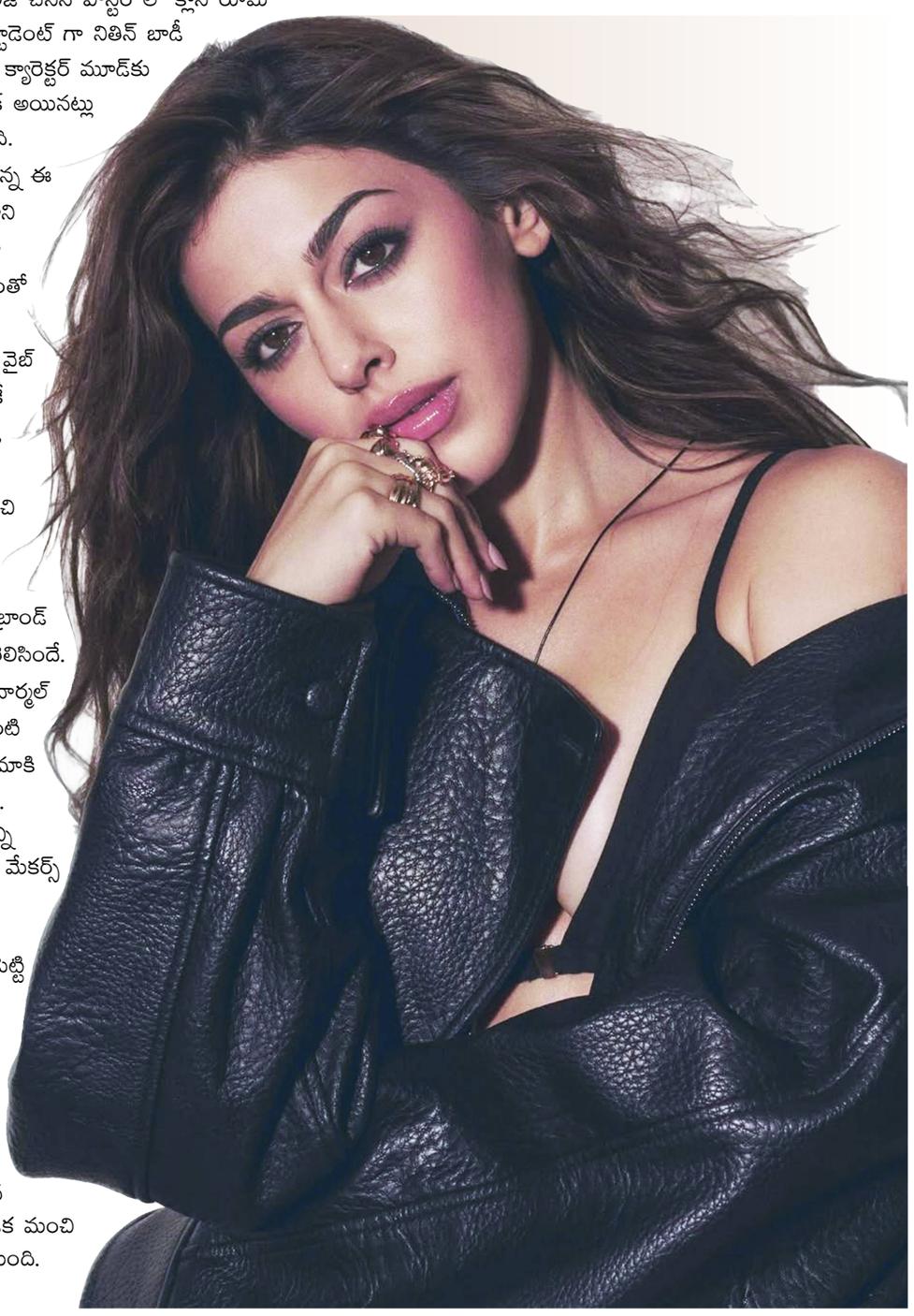

Printed By Published By Gantyada Apparao On Behalf Of Gantyada Apparao, Printed At Sri Sai Ganga Printers And Publishers, Flat No : 504, Bharat Towers, 5th Lane Dwarakanagar, Visakhapatnam, Andhra Pradesh - 530016, And Published At 1-17-1, Badeti Ramana Street, Near Mla House, 30th Word, Thadepalligudem , Editor Gantyada Apparao. PRGI Registration No. "APTEL/25/A2834, E-Mail : Editorpenpower@Gmail.Com, Mobile: 9059465965